民報

THE MIN PAO

登記證 內政部警字一五九九號 中宣會中字九七九號

中華郵政特准掛號立券按照總包特別優益寄遞之新聞紙

第一千一百九十八號 今日三大張 售大洋三分四釐

館址 上海山東路二八六號 電話 營業部 九三八一六 編輯部 九一四六八 電報掛號 三〇四六

定報價目 ▲國內新疆蒙古以外各地每月洋一元三個月洋二元七角半年洋五元全年洋九元(日本朝鮮同)▲新疆蒙古每月洋一元六角▲歐美各國每月洋三元三角▲香港澳門每月洋二元報費先惠郵票九五折算

廣告刊例 ▲特等新聞欄三行起碼每日每行洋九角▲乙級特等新聞欄四行起碼每日每行洋四角半▲頭等封面及社評前二行起碼每日每行洋一元八角▲緊要分類短行六十字起碼每日每字洋二分五厘英寸六角起碼每日每方寸洋一元二寸

中學以上國語文科補充參考用書

書名上加*符號者有一律八折發售

▲讀本▶
- *初中國文 傅東華 陳望道編 六冊 (一)(四)(五)各一元(二)八角(三)九角(六)一元二角
- *初中國文教本 周蕡初編 六冊 (一)四角(二)(三)各五角(四)六角五分(五)七角五分(六)一元
- *初中國語 胡懷琛等編 六冊 各五角
- *初中國語 葉紹鈞等編 六冊 前三冊各三角五分(四)四角五分(五)五角(六)八角
- *初中國語 莊適編 六冊 各五角
- *初中國文 莊適編 六冊 (一)(二)(三)各二角(四)(五)各三角(六)四角
- *國文讀本評註 許國英編 四冊 (一)三角(二)三角五分(三)四角(四)四角五分
- *中等學校適用應用文 張須編 九角
- *初級中學記事文教學本 張九如編 八角五分
- *初級中學寫景文教學本 張九如編 七角
- *高中國文讀本 江恒源編 一元八角
- *高中國文補充讀本 鄭業建編 五角五分
- *高中國語文科補充讀本 天方夜談 奚若譯 葉紹鈞註 上冊七角 下冊八角
- 又 撒克遜劫後英雄略 林紓譯 沈德鴻註 八角
- 又 拊掌錄 林紓譯 嚴既澄註 三角五分
- 又 俠隱記 伍光建譯 沈德鴻註 二冊 一元四角
- 又 續俠隱記 伍光建譯 沈德鴻註 二冊 一元八角

◀文法·作文▶
- 馬氏文通 馬建忠著 一元二角
- 馬氏文通刊誤 楊樹達著 一元二角
- *新著國語文法 黎錦熙編 一元一角
- *國語文法概要 鄒熾昌編 三角五分
- 白話文文法綱要 陳浚介編 二角
- 漢文典 來裕恂編 一元二角
- 國文法草創 陳承澤著 四角
- *詞詮 楊樹達著 二元九角
- 文鍵 陳登澥著 八角
- *中等國文典 章士釗著 一元
- 中國國文法 吳瀛編 二元五角
- *古書虛字集釋 裴學海著 一元八角
- 古書句讀釋例 楊樹達著 三角五分
- *高級中學參考用書 修辭學 王易編 三角
- 修辭學 曹冕著 一元五角
- 作文述要 周侯于編 四角
- 作文基礎 周服編 五角
- 論說文作法講義 孫俍工編 七角
- 新詩作法講義 孫俍工編 六角
- 作詩法講話 張銘慈譯 三角五分

▼演說·辯論
- 演講學 程湘帆編 一元二角
- 演說學大綱 劉奇譯 一元二角
- 辯論術之實習與學理 費培傑譯 六角

▼文選·詩選·詞曲選
- 經史百家雜鈔 曾國藩纂 十二冊 一元六角
- 經史百家簡編 二冊 三角
- 涵芬樓古今文鈔簡編(國學基本叢書) 吳曾祺編 四冊 四元五角
- 古文觀止 六冊 六角
- 蔡氏古文評註補正 蔡鑄補正 十冊 一元二角
- 左孟莊騷精華錄 林紓編 二冊 五角
- *國學概論 錢穆著 二冊 一元
- 國學文選類纂 錢基博編 上冊 七角
- 古文辭類纂選本 林紓編 上編五冊 五角 下編五冊 七角
- *高中國語文科 古白話文選 吳遁生 鄭次川編 二冊 一元二角
- *高中國語文科 近人白話文選 吳遁生 鄭次川編 二冊 九角
- *中學適用 模範文選 錢基博選註 七角
- *高級中學參考用書 美術文 王玉章編 八角
- 歷代白話詩選 徐珂選輯 五角
- 十八家詩鈔 曾國藩編 十六冊 二元六角
- 王荊公唐百家詩選 三冊 一元五角
- 唐人萬首絕句選 王士禎選 二冊 六角
- 千首宋人絕句 嚴長明輯 二冊 一元
- 元詩別裁(國學基本叢書) 張景星選輯 三角
- 明詩別裁(國學基本叢書) 沈德潛等選輯 五角
- 清詩別裁(國學基本叢書) 沈德潛選輯 一元四角
- *高中國語文科 詞選 胡適選註 一元六角
- 唐五代詞選(國學基本叢書) 成肇麐選 二角五分
- 唐五代詞選(國立中央大學叢書) 林大椿選 四冊 一元三角
- 曲選 吳梅選 一元八角

◀文學概論·文學史▶
- 文學概論(文學叢書) 馬宗霍著 七角
- 文學概論 曾百川編 六角
- 中國文學源流 胡毓寰編 一元一角
- 中國文學通論上卷 孫俍工譯 九角
- 中國文學論略(國學小叢書) 陳彬龢著 三角五分
- 駢文學 劉麟生編 四角五分
- 涵芬樓文談 吳曾祺著 五角
- 文學研究法 姚永樸著 五角五分
- 韓柳文研究法 林紓著 四角
- 畏廬論文 林紓著 五角
- 詩詞學 徐謙著 一元五角
- 中國詩學通論(國學小叢書) 范況著 七角
- 中國詩學大綱(國學小叢書) 楊鴻烈著 六角
- *高級中學參考用書 詩學原理 王希和編 四角
- 詞式 林大椿編 二冊 一元三角
- 詞學通論(國學小叢書) 吳梅著 五角
- 詞曲通義 任中敏著 三角
- 元曲概論(國學小叢書) 賀昌羣著 四角
- 中國文學史大綱(東南大學叢書) 顧實編 一元二角
- 中國文學史分論 張振鏞著 四冊 各六角
- 中國文學史綱 歐陽溥存著 六角
- *中國文學史概要 胡懷琛著 二冊 一元三角
- *中國文藝變遷論(國學小叢書) 張世祿著 三角五分
- 中國韻文史(國立音樂專科學校叢書) 龍沐勛著 一元
- 宋元戲曲史(國學小叢書) 王國維著 四角五分
- 元明散曲小史 梁乙真著 一元六角
- 明清戲曲史(國學小叢書) 盧前著 二角五分

▼文字學·音韻學
- 文字學概論(國學小叢書) 邵祖平著 一角五分
- 中國文字學(東南大學叢書) 顧實著 一元二角
- *新著中國文字學大綱 何仲英編 三角五分
- 中國文字之原始及其構造 蔣善國著 二冊 二元
- 實用文字學 吳契寧著 二冊 各八角五分
- 文字形義學 周兆沅著 八角
- 中國文字之起源及變遷(百科小叢書) 吳貫因著 二角
- 中國文字變遷考(國學小叢書) 呂思勉著 三角
- 中國文字與書法(國學小叢書) 陳彬龢著 八角
- 蒼石山房文字說 百一參著 二冊 一元六角
- 字例略說(國學小叢書) 呂思勉著 三角
- 六書解例 馬敘倫著 六角
- 音韻學通論 馬宗霍著 三冊 二元四角
- 音韻學(百科小叢書) 張世祿著 五角
- 聲韻學表解(武漢大學叢書) 劉賾著 一元五角
- 中國聲韻學概要(國學小叢書) 張世祿著 五角
- 中國古音學(國學小叢書) 張世祿著 五角
- 古韻學源流(國學小叢書) 黃永鎮著 二角

654

商務印書館出版

甯波棉業同業公會聲明啓事

查敝同業經營餘姚棉花頻年整頓力求改良且經過檢驗嚴厲檢查無論水量雜質均在法定標準以內職此之故非惟深得滬上客商與廠商之樂用即國外商賈亦多予採購詎近來爲鑽海可以免去出口檢驗致內地客戶多自行轉鑽售賣水量既高雜質尤夥魚目誠堪混珠贋砆足以亂玉故同一姚花已顯有區別敝同業深恐姚花數年改良之功毀於一日用敢鄭重通告舉凡姚花由甬出口經過檢驗者均蓋有商品檢驗局「驗訖」及年月日各印章否則包面無此印者卽爲內地自行轉鑽未經檢驗之花幸各注意無任企盼

朱鶴皋緊要啓事

鄙人診務煩忙身體羸弱茲奉家嚴之命對于各社團所任職務卽日起一律辭去不負任何責任藉資休養除分別函知外特此登報聲明諸希公鑒是幸

鼎元祥綢布號緊要啓事

本號開設在華德路一三〇七,〇九號茲因各股東無意營業爰於九月十五日將店務結束手續完全辦理清楚所有股單自登報日起作廢無效特此鄭重聲明諸惟公鑒 鼎元祥各股東同啓

協興祥號陸亭庭蔡品棠推盤聲明

鄙二人於念四年二月間與袁梅堂合資在上海新記浜路念七號開設協興祥號今因鄙二人無意營業自願將全部生財存貨客賬及該號推盤與協興祥梅記號營業一切手續另立契約自登報日起以前人欠欠人均歸協興祥梅記負責與陸亭庭蔡品棠無涉特此聲明

協興祥梅記號袁梅堂受盤聲明

鄙人於念四年二月間與陸亭庭蔡品棠合資在上海新記浜路念七號開設協興祥號今因陸亭庭蔡品棠無意營業自願將全部生財存貨客賬推盤與鄙人營業一切手續另立契約自登報日起以後營業盈虧人欠欠人及以前人欠欠人均歸協興祥梅記號負責與陸亭庭蔡品棠無涉特此聲明 協興祥梅記號袁梅堂啓

李銘律師解除衡源愼記行清理聲明

本律師前受任衡源愼記魚行經理王挺生君委任清理關因股東間發生糾紛延未決近以兩造業經自行和解成立契約上須清理除將交存賬冊及圖記等件業經悉數發還外特再登報聲明解除委任 公鑒 事務所嵩山路八號 電話八一三〇八號

陳霆銳律師受任鼎盛北貨行邵子波君常年法律顧問啓事

本律師茲受任鼎盛北貨行暨經理邵子波君常年法律顧問嗣後如有侵害該行及邵君營業信譽財產及其他法益者本律師當負依法保障之責此啓 事務所博物院路一三一號 電話一二一七四

懷仁律師事務所 張仲復律師受任滬西大中華常年法律顧問通告

本律師茲受任上開當事人聘任爲常年法律顧問嗣後如有侵害其營業財產信用及其他一切法益本律師當負保障之責特此通告 事務所榮市路三二六弄十五號 電話八五八〇四

周壬林律師證明俞永祿吳靜芳協議離婚啓事

本律師茲證明上開當事人等業已於本年九月十七日協議離婚除另訂離婚據外特此登報聲明如上 事務所上海四川路三十三號八樓 電話一三三三

郭啓明律師受任中央殯儀館常年法律顧問通告

本律師茲受中央殯儀館聘爲常年法律顧問嗣後對於該館一切法益本律師當依法保障之特此通告 事務所愛多亞路中匯銀行大樓四四六號 電話八五八四一號

沈維寶律師受任光明霓虹公司常年法律顧問通告

本律師茲受上開當事人聘爲常年法律顧問嗣後對於當事人之營業權利信譽財產及其他一切法益本律師當依法盡保障之責特此通告 事務所河南路三二五號二樓 電話九二一六一

戈劍農律師代登啓事

許立棟楊金英以雙方意見不合由張錦江錢鴻猷兩先生調停協議解除婚約以後男婚女嫁均聽自由各不干涉合宜登報聲明如左 戈劍農律師事務所愛文義路二二六號 九月十六日

張肇元何孝元律師受任泰昌參燕號方聯慶君常年法律顧問

茲受任上開當事人聘爲常年法律顧問嗣後如有侵害該號及方君名譽營業及其他一切法益者本律師當依法盡保障之責此佈 事務所甯波路一〇九號江海銀行樓上 電話一四七七八號

沈星俠律師代表天祿春記茶食號經理孫懋坤對於該號店主龔孫氏及賬房沈鼎康等宣告清理並通告

茲據金神父路四四九號天祿春記茶食號經理孫懋坤聲稱本人於本年二月就任本店經理職務但關於店中現銀均由店主龔孫氏親自保管而命賬房登賬本年廢曆中秋節因受市面影響收賬困難故對本店收齊再予按成先償債權詎知店主龔孫氏竟於本月十三日(卽廢曆十六日)突將店中所儲現銀及重要賬冊與銀行支票印章悉數攜帶出走招覓無從而該賬房沈鼎康亦乘本店各債權人來店坐索之際託詞上樓越屋逃避此中情形實屬難明究竟本人際茲外而債權追迫內而負責無人應付既屬無方辭職又是不可爲謀減少各方之損害及免釀種種之意外起見只得暫行停業宣告清理除委託律師代爲通告清理外並再通告本店店主龔孫氏會同賬房沈鼎康出面速與各債權人磋商妥貼否則惟有爲適法之處置以盡經理之職責各等語前來本律師合代據情通告該天祿春記茶食號各債權債務人等統希於見報二星期內來所分別登記清償否則債權認爲放棄債務卽行訴追並盼該店店主龔孫氏賬房沈鼎康速於見報三日內應將攜出銀洋賬冊印章各件帶同來所商妥善辦法幸勿自誤本律師除將天祿存貨囑令孫懋坤檢點封鎖以 事務所海寧路南高壽里廿五號

馬樂鳴律師聲明解除代表花旗女鞋莊清算責任啓事

本律師前受任花旗女鞋莊主於高懷委爲該女鞋莊清算人茲因該莊主避不見面一切清算手續無從進行誠恐各界不明眞相爲特登報聲明解除清算人職務如上諸希 公鑒 事務所四川路二九九號 電話一七五六六

施慶華律師代表義森泰合記宣告清理召盤通告

茲據義森泰合記經理吳志良聲稱因受市面不景氣影響以致週轉不靈無法維持特託代爲宣告清理並代召盤爲此通告各債權人自登報日起十四日內持證來所登記以便攤償逾限卽作拋棄債權論其各債務人亦希於十四日內攜欵來所清償逾限卽代起訴如有願意受盤該號店基生財存貨者希卽來所接洽爲荷此啓 事務所南陽橋敏愼坊二號 電話八一九〇六號

楊謙茂律師代表鄭林氏與女寶珍脫離母女關係啓事

茲據當事人鄭林氏聲稱氏女寶珍於五年前嫁與吳姓爲妻去年十二月間外出不歸近查其行爲踰越軌範屢戒不悛實屬有玷家聲自今以後寶珍在外一切行動概與吾家不涉永遠脫離家屬關係外請代登報聲明等情前來據此合亟代表登報聲明諸希 公鑒 事務所呂班路卅一號 電話八四八三五

李葆森律師代表濟和乳腐醬園宣告清理並召盤通告

茲據上開當事人來所聲稱敝號因受市面不景氣週轉不靈無法維持特委請貴律師代表宣告清理並召盤等語前來據此合亟代表公告務希各債權人於公告日起十四日內持證來所登記以憑攤償否則作爲放棄權利論各債務人亦希於上述期內來所清償以免訴追如有受盤該號者亦請來所接洽特此公告 事務所大和大樓二樓 電話九一〇九七

王友林律師代表李關麟分析財產啓事

茲據當事人李關麟君面稱余親生一子文泉撫養一子文祥現俱已成年各能自立余因年過週甲倦於世事邀請族親到場將所有財產撥歸文泉文祥各執管業立據一式二紙文泉文祥各執一紙簽字分撥住宅貝勒路靠愛多亞路卜六號分撥之後各自管業創基立業毋生爭端特再委請貴律師登報聲明並向所屬法院備案等語前來據此合代登報如上 事務所愛多亞路二九號 電話八四三四二

國債基金管理委員會念四年八月份基金收支報告

上月結存洋一千二百四十三萬一千六百十元零九角二分 收關稅洋九十四萬五千元 收統稅洋五十萬元 收統稅五十五萬元 收鹽稅洋十六萬零七百八十六元三角二分 [illegible]

上海市公安局建築警察公墓招工投標通告

本局現在漕涇區(卽黃家花園西首)建築警察公墓茲特招標凡包工人確有此項建築經驗者可於國曆九月十八日至二十日之間到本局第一科領取圖樣說明書及投標格式等件同時並繳保證金二百元如不中選保證金發還特此通告

布業協興社啓事

本社因各友意見不一及市面蕭條現將此社名義及善後金額章一概作廢完全解散所存各銀行之洋於本日各社友照公議分派各無異言應得之欵務請卽日內來領但少數半途社員限十天內來領逾期充作善捐恐未週知故特登報及以前半途而廢依同人公啓

遺失匯票聲明

敝廠經理在途遺失浙江興業銀行匯票一紙第八〇八五號計洋二千元正除吝照掛失止付外特此登報聲明無論何人拾得作爲廢紙 大森絲廠啓

上海第一特區地方法院公告 第四六八八號

爲公告事案據華豐染織廠股份兩合公司以所執根據六百八十元第八九一六號之本票一紙遺失途中聲請公示催告等情本院裁定照准在案合行公告週知仰該持有上開證券人於本公示催告最後登載民報之日起六個月內向本院申報權利如逾期不爲申報卽依聲請人之聲請而爲除權判決宣告該證券無效特此公告 二十四年八月二十日

中國實業

第一卷第九期 九月十五日出版

要目
- 雲南東川銅礦概況及復興籌策……黃金炎
- 兩淮鹽業及其病態……張奇英
- 四川井鹽之分析……周振鈞
- 三門灣闢埠之港灣經濟的檢討……葉法無
- 九一八後山東河南兩省來往東北三省之農工統計……萬振藻
- 中國農村副業研究……顧守忠
- 燃料煤之科學的購置法……吳珍
- 近代商業與商業政策之社會學的考察……屈若搴
- 日本飲食製造業考察記……陳駒聲

定價 每期二角 全年二元

總發行 中國實業雜誌社(上海南京路) 代售處 上海雜誌公司(四馬路) 訂閱處 全國各地一二三等郵局

四明銀行

業務 儲蓄 發行鈔票

創辦年月 前清光緒三十四年開業

辦理存欵放欵匯兌等項貴重物件保管各項經營房地產業建築住宅出租 經政府特許發行鈔票 專設儲蓄部辦理各項儲蓄存款 專設準備庫辦理兌換及準備金事宜

地址 總行 上海北京路二百四十號 電話一五五〇三 上海南市分行 民國路八十四號 上海城區辦事處 城內方浜路八十五號 上海西區支行 靜安寺路白克路轉角 南京分行 楊公井 南京下關辦事處 下關 漢口分行 江北岸 特三區鄱陽街 其他國內重要各埠均有特約代理處

美大使詹森 昨覲主席遞國書
林主席汪院長分別歡宴
駐京辦事處改爲大使館

中央社十七日南京電 美國駐華首任大使詹森、十七日晨十一時半、赴國府覲見林主席呈遞國書、十一時正、國府典禮局長毛仲方、暨科長劉迺蕃、乘坐正副禮車、赴大使館迎迓、美大使偕參贊暨武官等十八人、由毛劉等陪同乘車到府、沿途加派軍警均致敬、國府大門內馳道兩旁、步兵兩排、軍樂一隊、大使到時、吹號敬禮、並奏美國國樂、國府典禮局職員李有樞、宋錦棠、及外部交際科長林桐實、在下車處迎接、參謀長呂超、在會客室堦下迎接、引入室內休息、旋典禮局長入啓主席、出臨禮堂、侍從文武各官、依次分列兩旁、外長及外部譯員、立於主席右側、由典禮局長請大使入覲、大使致頌詞既畢、由外部譯員、向主席譯漢文、譯畢、美大使呈遞國書、主席收受後、轉交外長、開始用華語朗誦答詞、並由外部譯員誦讀譯文、畢、主席與美大使握手接談、由譯員傳話、主席最先問美國大總統健康、寒暄片刻、大使即引見館員、主席一一與之握手、大使偕館員退出禮堂、由典禮局長引入接待室、此時外長文官長參軍長等同時入招待室、與大使周旋、主席仍回辦公室休息、大使即留府參與午宴、正午林主席在國府歡宴美大使暨館員等、邀五院院長及各部會長官作陪、與宴各員、到有戴傳賢、何應欽、陳紹寬、朱家驊、馬超俊、黃慕松、呂超、徐謨、暨外部司長、劉師舜、李聖五、國府局長許靜芝、周仲良、毛仲芳等、參軍長即入啓主席、蒞臨會客室、主席邀大使並行至宴會室入座、與宴各員、隨同依次入座、宴畢、主席與大使暨與宴各員、在廊前攝影畢、復至會客室用茶烟、少頃、主席首先與大使握手告別、回辦公室、大使亦告辭、外長送至會客室門首、文官長參軍長送至堦下、再由招待官送至下車處、所有兩旁馳道上軍隊、一律舉槍致敬、其派赴使館之迎迓員、仍陪伴美大使、乘坐原車送回使館、

美使頌詞

主席閣下、茲查本大使前曾躬臨此處、呈遞就任公使國書、迄今已逾五載、以後曾經勉力與貴國政府官員合作、維持兩國之友誼、此項工作、殊覺欣悅、貴我兩國政府、現已決定將其各該使署等級升爲大使署、本本國大總統特派本大使代表本國政府爲駐紮中華民國首任大使、非常榮幸、今日本大使親詣此處、再行獻身於促進幷維持互相及同情之諒解睦誼原則之工作、希冀此項睦誼原則、能繼續特表貴我兩國人民間之交際、除本大使奉本國政府遴選此職、本身自覺光榮外、本大使對於此項駐華之職位、具有特別之興趣、因本大使初次蒞華係在一九另七年、至今駐華、共計有十六載之久、在此十六載之間、本大使曾在貴國著名城池數處駐紮、且亦親至貴國所有重大商業之中心點、及具有歷史價值之地方多處、極覺愉悅、並蒙貴國和靄好爲交游之多數人民、予以友誼之優待、此十數年、實爲本大使平生最爲暢快之時、並見當時兩國所有之改革、使本大使有驚奇之感、茲將本國大總統特派本大使爲駐紮中華民國首任大使之國書、敬謹呈遞於貴主席之前、不勝榮幸之至、

主席答詞

大使閣下、執事奉貴國大總統之命、以美利堅合衆國駐中華民國第一任特命全權大使資格、親遞就任國書、本主席接受之餘無任愉快、兩國政府、互將使節升格、足爲彼此友好之明證、在既往之五年中、閣下以美國駐華公使資格、團結中美兩國間之誠摯友誼、勳勞顯著、本主席今日躬與接待、尤增欣慰、抑有進者、貴國大總統此次遴選閣下、秉持使節、本主席確信貴我兩國共同利益、又將賴以增進、閣下嘗以盛年之時、服務斯土、經驗宏富、歷覩我國迅速發展中之重要變遷、並與我人民時相接觸、經歷若是、則對於雙方同情之了解、彌增價值、此在任何兩大國間、如貴我兩國者、已足爲眞正友誼之基礎矣、貴大使駐節是邦、中美兩國素有睦誼、行將愈增親密、此爲本主席懇切之希望、欲使此種期望之實現、國民政府及本主席、是常掬誠協助也、

汪晚歡宴

中央社十七日南京電 汪院長於十七日下午八時、在外部大禮堂宴美大使及美使館館員、邀在京各院部會長官及外部各司長參事祕書作陪、到數十八人、至十時始盡歡而散、

★ ★ ★

使館移京

中央社十七日南京電 駐華美使館於美大使呈遞國書後即正式升格爲大使館、美使特於十七日照知我外部、將使館駐京辦事處、即日起改爲駐京大使館、並將駐京總領館取銷、所有京總領館一切事宜、歸併滬總領館、由滬總領派副領一人爲代表駐京、照料旅京美僑民商務、至京總領館一切檔案、送滬館收管、現在駐京大使館職員、計有參事裴克、二等祕書艾其森、范宣德、三等祕書兼滬總領館駐京副領金經士、及陸軍武官柯瑞德等員、辦理京大使館一切事宜

黃郛辭內長 已經政院慰留
——昨晨第二三零次例會通過——
方策任豫民政廳長 皖省公路公債條例

中央社十七日南京電 行政院十七日晨八時開二三零次會、出席汪兆銘、孔祥熙、何應欽、陳紹寬、王世杰、朱家驊、黃慕松、劉瑞恆等、汪院長主席、決議要案如下、

(甲)報告事項 一、院長報告、內政部黃部長呈請辭職、已指令慰留、

(乙)審查報告事項 一、教育部王部長、代理內政部部務陶次長報告、奉交審查內政部擬中央古物保管委員會組織條例草案、請鑒核施行一案、審查結果、經將原單案加以修正、檢同修正案、請鑒核案、決議通過、咨立法院、二、教育部王部長、衛生署劉署長、代理內政部部務陶次長報告、奉交審查衛生署呈擬牙醫師管理暫行規則草案及牙醫師甄別辦法草案一案、遵經會同司法考試兩院派員參加討論、將該規則及甄別法酌加修正、檢同修正案、請鑒核案、決議修正通過、

(丙)任免事項 一、決議河南省政府主席劉峙呈請免去民政廳長兼職、應予照准、任命方策爲河南省政府委員兼民政廳長、二、決議由院加派蔣夢麟、徐誦明、梅貽琦、李蒸爲國立北平故宮博物院文物點收監盤委員、三、軍事委員會函請升任第十八軍副軍長羅卓英爲該軍軍長案、決議通過、

(丁)討論事項 一、代理內政部部務陶次長呈送修正內政部組織法草案、並擬陳修正理由請鑒核案、決議咨請立法院修正 二、財政部孔部長呈送民國念四年安徽省公路公債條例暨還本付息表、請鑒核轉呈國府備案案、決議通過 三、交通部朱部長呈擬舉行交通部附屬機關會計人員考試編具概算、請核示案、決議通過、四、代理內政部部務陶次長呈送修正水陸地圖審查條例施行細則草案、請鑒核案、決議通過、轉呈國府公布、五、實業部陳部長呈爲前送會計師條例施行細則修正條文草案、請鑒核轉呈國府核定案、決議通過、六、實業部陳部長呈送修正商品檢驗局、模範林區管理局、模範林場、棉業試驗場、工業試驗所、商標局、種畜場等七機關組織條例草案、請按照立法程序、轉請修正公布案、決議通過咨立法院、

國府命令

九月十七日

▲派陳公博、秦汾、周作民、鄒秉文、王志莘、文羣、樓桐孫、彭學沛、卓宣謀、許仕廉、章元善、趙連芳、曾仲鳴、王世穎、高秉坊、張一飛、壽勉成、爲全國經濟委員會合作事業委員會委員、並指定陳公博爲主席委員、秦汾鄒秉文章元善許仕廉爲常務委員、此令、

荷新使 明日遞國書 今日先謁汪院長

本報十七日南京電 新任荷公使傳恩德、定十八日下午五時謁汪院長、作到任後首次拜會、十九日上午一時覲見林主席呈遞國書、

英大使謁汪院長

中央社十七日南京電 英大使賈德幹十六日到京後、當晚六時謁汪院長、聞渠定日內訪孔祥熙後、即赴滬迎李滋羅斯、

林主席派員答拜德大使

中央社十七日南京電 林主席於美大使宴畢回館後、即派參軍長呂超持片名代表前往答拜、

孔祥熙接見須磨

中央社十七日南京電 孔祥熙十七日晨返京、出席政院例會後、即到部批閱重要公文、並接見駐京日總領須磨、

羅斯昨覲見日皇 今日啓程來華

日聯社十七日東京電 英政府經濟顧問羅斯氏、十七日上午十一時、偕駐日英大使克萊武氏、赴宮中覲見日皇、對日皇室表示敬意、

日聯社十七日東京電 重光外務次官因此次英國政府派往中國之經濟使節羅斯、訂於十八日由東京起程赴華、特爲之設宴餞行、已於十七日午後零時半起、在霞關次官官舍舉行宴會、英國大使克萊武、駐英大使松平、大藏次官津島、日本銀行總裁深井、及其他具有關係諸人均經招待到會、以羅斯氏爲中心、彼此懇談甚歡、當日午後三時方散會、

修正土地施行程序 土地會議

中央社十七日南京電 此次地政會議、對土地法之施行愼重討論、爲使地政施行有效計、並將各省市地政施行程序大綱內(一)地政機關設立程序、(二)土地測量程序、(三)土地登記施行程序、(四)土地使用施行程序等節、詳加修正、

德徵求我國法律刊物

中央社十七日南京電 德國法學院函覃振、徵求我國關於法律著作之刊物、覃即將授集彙寄、

強制執行法將起草

本報十七日南京電 傅秉常十七日談、強制執行法、尙在徵詢各方意見、最近司法院對本法提有建議、俟送到後、將開始起草、本人意強制執行法原則、不但欲求債權人利益、同時對債務人亦應規定平允、我國現在都市情形、多外強中乾、社會經濟不景氣、爲暫時的而非永久的、在起草本法不能單獨觀目前情形而忽略將來利弊、本法正在研究之例、一俟完備即起草、

六塘河潰決 宿灌沭同被鉅災
向東南奔放淹田千頃 二十餘村莊立陷澤國

本報十七日徐州電 魯朱口水向徽湖灌注、銅北水十七日午稍漲、堤防無虞、魯黃水大部瀉六塘河、宿遷縣徐桃園沖決河堤四十丈、一股流宿北、一股注海屬灌雲沭陽兩縣、六塘河各堤告急、

中央社十七日徐州電 六塘河受黃流倒灌、河身窄淺、不足容洩、兩岸堤防、險象頻呈、詎該河在宿境徐桃園地方、十六日忽潰決四十餘丈、水流滔滔、向東南奔放、頃刻間淹田千頃、二十餘村莊立陷澤國、與駱馬湖九龍廟決口水混流、宿沭兩縣同被巨災、沭陽官民、現正在六塘下游各險段、搶護、培高加厚、南岸已有六處出險、民夫拚命搶堵、導淮工程處亦關心六塘宣洩狀況、特派工程師沈來義、沿河至沭灌各縣察勘、督促官民努力搶堵、

中央社十七日徐州電 沛縣因小四段堤潰、無法搶堵、黃水奔流、已向南北泛出百里、所有蘇北堤大部失效、水迫沛城東關、有倒灌之勢、沛縣原係土城、地勢窪下、故城內危急異常、縣長楊國鎭、除準備大批蔴袋木樁楷料、以待屯城外、現督萬千民夫、搶築南北橫堤、南與銅山套堤銜接、北至高小湖紀莊、晝夜搶築、行將告竣、黃水已迫堤根、如無暴風、可卜安全、惟城內富室均遷出避難、

中央社十七日徐州電 十七日午據報、徐北車道口水位突漲一英尺、荆山橋水位昨晚爲一、八一公尺、今午一、八五公尺、較昨晚亦漲、

中央社十七日清江浦電 沂水又漲、黃水南瀉亦急、罾瀆現爲水三面包圍、南岸汪洋一片、罾瀆沿堤險象百出、該鎭居民萬人以上、全體動員搶護險段、中運罾瀆今又漲三寸、宿遷亦漲三寸、清江漲二寸、

中央社十七日徐州電 孔祥榕頃由濟過徐返汴、着手監督堵口工程事宜、

蘇省積極救濟災民

本報十七日徐州電 蘇救濟總會對蘇北救濟有整個決定、先派委員成翊靑來徐調查、

中央社十七日徐州電 專署派員十七日在徐北收容災民七百餘名、鳩形鵠面、狀極悽慘、午後以火車運徐、送雲龍山收容處、

新監成績展覽 出品均已運到

中央社十七日南京電 司法部舉辦各省新監成績展覽會、定十九日開幕、蘇浙贛皖鄂湘冀晉魯豫察綏陝閩黔川粵桂滬十八省一市、共五十二監獄出品、均已運到、王用賓十七日午親往指示部署、

從事革命 銓敍辦法將修正

本報十七日南京電 石瑛以銓敍辦法規定從事革命五年以上者、敍委任、十年以上敍薦任、原以酬勞革命功勛、規定太寬、似宜改嚴、擬加具修正、對此辦法、應由中委二人及地方黨部證明、力合資格、將呈考院轉中政會審核、

許世英今日赴徐邳

本報十七日南京電 許世英准十八日赴徐邳一帶災區視察、預定二十一日回京、

韓復榘赴各縣視災

本報十七日濟南電 十七日午後、韓復榘專車赴膠路沿線各縣視察收容災民情形、晚宿棗園寺、十八日先到章邱縣視察、四五日後回濟、

本報十七日濟南電 菏澤縣長電韓復榘、朱口黃河水落、但溜勢惡化、工情甚危、連日加埽二十三段、在拚搶中、

周利生談治水意見

中央社十七日北平電 周利生十七日晨接見記者談、余在京留一月、除報告使署工作狀況外、並與各監使集議、確定今後工作方針、同時各監使對各轄區水災情形、亦有所報告、當即根據各使意見、擬具整個治水意見書、呈請監察院、轉呈中央採納實行、建議書內容、一、統一治水機關、二、應謀根本之計劃、澈底作去、三、嚴定獎懲辦法、四、任用水利人才、不勝職者、一律淘汰、五、實行兵工濬河築堤辦法、六、應令人民於農事後、服役治水、該項建議書、不久即可發表、前任冀代理主席張厚琬於奉令免職、尙未交卸期間違法更換縣長十八人案、經余提出強劾後、已依法交懲戒會辦理、余在平將各項案件整理就緒後、即赴津浦線各縣視察、並將赴戰區一行、

武漢二次募振大會

本報十七日漢口電 武漢十七日開第二次救災募捐大會、孟廣澎主席報告、水災五十一縣、旱災八縣、幾遍全省、災民饑寒交迫、又有奸徒煽惑、治安可虞、望繼續解囊、救人自救、最後決定由各代表分途勸募、限月底繳會、總計募捐總數已達三十萬、今日開會時、有豐卷工人謝愷生獨捐百元、蒞會代表咸感動、

瓊斯被害情形 英外部訓令賈德幹調查

哈瓦斯社十七日倫敦電 孟却斯脫保衛報訪員瓊斯、原係自由黨前首相路易喬治祕書、上月在中國察哈爾境內被匪綁架、卒遭戕害、外間對於被戕情形、傳說紛紜、頃據工黨機關報每日民聲報載稱、外務部已徇路易喬治之請、決定訓令駐華大使館、對於瓊思被害情形、加以調查云、

路透社十七日倫敦電 據每日驛報消息、曾充前英相喬治之祕書瓊斯、在察哈爾被擄遇害事、已由英政府諭令重行調查、駐華英大使賈德幹因喬治之請、將從事調查瓊斯屍身發現後之種種傳說、

政整會重要卷宗今運京 王克敏二十日南下

中央社十七日北平電 內次許修直奉派接收政整會檔案事畢、定十七日下午六時五十分攜政整會印章返京覆命、政院祕書黃秋岳、定十八日押政整會重要卷宗南下、王克敏原擬十七日同行、刻因一切尙未摒擋就緒、改二十日啓程、

中央社十七日北平電 許修直臨時因事、改十八日返京、

疏濬永定河 仍採用中泓計劃

中央社十七日天津電 華北水利會前擬安疏濬永定河下游中泓及北泓兩項計劃送交省府、刻經議決、仍採用中泓、由建廳協同華北水利會、即組工程處、負責辦理、工款約需七十萬元、正編預算、呈經委會核撥、

開闢鎭江港埠 揚子水會派員測量

中央社十七日鎭江電 開闢鎭江港埠工程、現立揚子江水利委員會主辦、十七日特派荷籍工程師萬和福率同技術員多人、來鎭組織測量隊、實地測量、自金山嘴上游迄焦山一段長江形勢、及流量、預定兩星期完成、以便擬具開闢港埠工程實施計劃及預算、

澧州城收復

中央社十七日長沙電 保安第二區司令王育瑛電告、十四日午收復津市、十六日收復澧州城、匪竄大堰垱、正追剿中、

西公旗糾紛 傅作義調處
石王現在包頭 尙無解決辦法

中央社十七日北平電 程錫庚十七日談、余此次赴綏、係視察外交情形、並至百靈廟訪德王、彼此晤談甚洽、西公旗糾紛、已由中央派傅作義負責調處、同時蒙藏會亦派駐平辦事處副處長鄂奇光協助進行、石王現在包頭、尙無解決辦法、綏省甚安謐、惟日人前往遊歷者頗多、德英美駐京使館均擴充、此係便於辦公、聞最近尙無整個南遷之意、

中央社十七日南京電 關於內蒙西公旗糾紛、蒙藏會張家口台站長鄂光奇、已赴該旗調查眞相、報載曼頭率兵守旗、據雲王昨電京聲明、曼頭因故迄尙監視百靈廟、蒙政會派往之兵、現駐該旗邊境、已令停止前進、靜候中央調查眞象、着手調處、

宋哲元明日赴平 後日就衛戍司令

本報十七日北平電 宋哲元十七日通知衛戍部、定十九日來平、二十日晨就職、

越南越界佔我吳川 ·粵省府函甘介侯提抗議·

中央社十七日香港電 粵省府以法屬越南越界佔我吳川土地、十七日函外交特派員甘介侯調查眞相、提出抗議、

閻派員赴陝謁張學良

中央社十七日太原電 閻錫山派郭維清赴西安謁張學良、商洽公務、

沈鴻烈抵幷參觀

中央社十七日太原電 沈鴻烈十七日晚抵幷參觀市政、

平財印局下月開工 擬改爲華北鈔票製造廠

中央社十七日北平電 平財印局長吳大業電平、令該局籌備復業、定十月一日開工、並擬改爲華北鈔票製造廠、

武漢防展會今閉幕

中央社十七日漢口電 武漢防空展開幕、迄今已十日、觀衆約一百萬人以上、現期滿定十八日晨十時在中山公園行閉幕禮、蔡紀倫等即乘艦赴渝轉蓉、籌備展覽事宜、

教部補助粵義教費

中央社十七日香港電 教部月撥補粵義教費萬元、教廳刻草擬各縣設立短期學校計劃、以便實施、

京賭犯解甯地院 主犯收押餘保釋 定三數日內偵察

中央社十七日南京電 京白菜園賭犯二十六人、十六日晚由警廳押解江甯地方法院、主犯費子惠收押、其餘二十五人交保釋放、定三數日內偵察、

中央社十七日南京電 褚民誼十七日談白菜園賭案、謂案內確有政院職員、本院已查取姓名、以備移公務員懲委會懲戒、所犯普通刑法、一聽法院辦理、主犯費子惠、係會計科記賬員、本職爲書記官、幷非重要職員、本人曾組織公餘聯歡社、原期矯正官場惡習、今後尤盼公務員應求正當娛樂、勿自墜人格、

京救災遊藝會閉幕

▲梅蘭芳將放棄舞台生活

▲受聘國立戲劇學校教師

中央社十七日南京電 京救災遊藝會連日客滿、十七日夜演畢閉幕、梅蘭芳俟參加各地賑災劇後、將放棄舞台生活、從事理論之研究、並已受國立戲劇學校教師之聘、

颱風無襲滬可能 風勢由海南島進襲安南

中央社十七日南京電 中央氣象台息、颱風十七日已進抵海南島東部海面、在東經一一二度、北緯一九度間、向西北西進、風勢不強、正向安南吹襲、決無襲滬可能、

全國司法會議特刊

居正

昨日大會覃振提議
組改進司法團體
產生時代人民需要之法律
將提出今日三次大會討論

全國司法會議、自開幕後、前昨已舉行兩次大會、第一日討論提案凡一百零四件、第二日爲一百八十件、皆爲各地法曹領袖法學泰斗考察全國司法情形所及、作應興應革之建議、提案既多、種類各異、自難倉卒即付討論、故兩次會議結果、均審定種類、交付審查、據昨日本報南京專電、一至四各組提案審查會開會後、已製成審查報告、提出今日大會由各人發抒意見、作實際之討論、故以後數次大會、頗可重視、又司法院副院長覃振氏、復於昨日大會席上建議組織一法學研究及改進之團體、俾能應時代之需要、產生適應之法律、如德國之德國法學院然、已得多數代表之贊同、將提今日大會討論、爲促成我國爲完全法治國家之先聲、固更可重視者也、茲將昨日大會情形分記於後、

□昨日會議

本報十七日南京電　全國司法會議、十七日晨八時、舉行第二次大會、到居正、覃振、王用賓、洪陸東、謝冠生、張知本、謝健等、計出席一五七人、列席二十七人、覃振主席、報告二次大會有移轉別組審查案目、並由祕書劉定宇、宣讀一次會議錄、

□討論情形

旋即開始討論、計列入二次大會議程提案一八零件、當經決定、各組先行審查、一案至四十九案、分配第一組、五十案至一零七案歸第二組、一零八案至一四二案歸第三組、一四三案至一八零案歸第四組、

□覃氏建議

次由主席覃振、報告前次出國赴歐美考察司法感想、及各國司法情形、並提議在此次會議後、爲繼續改進司法、當集合全國研究法學之人、組織一法學研究及改進之團體、俾能應時代與人民之需要、產生適應之法律、如德國之德國法學院、現有會員十四萬人、集全德國法律家於一院、研究適應其民族之法律、而此種法律學術團體、在我國極感需要、特提此意見、以供各位參考云、

□張余報告

繼即指定察張吉墉綏余俊兩高法院長、報告各該省司法情形、至十時宣告休息十分鐘、十時十分繼續開會、由張于潯、彭養光、王用賓等之提議、因議案過多、爲節省時間、從事審查計、嗣後各省司法概況無庸口頭在會報告、可由各該省高地院長、擬就書面報告、分發各會員、以供參考、當經全體通過、至十時卅分散會、

□審查會議

下午二時及八時計開審查會二次、所有兩次大會提案三八四件、均可審查竣事、

□兩次歡宴

十七日正午、司法院宴全體會員、晚六時行政法院、中央公務員懲戒委員會、最高法院檢察署、司法官訓練所、宴全體會員、午司法院歡宴席間、各代表對覃振所提組織法律學術團體一事、極感興趣、將由張于潯擬就提案、提交三次大會討論、

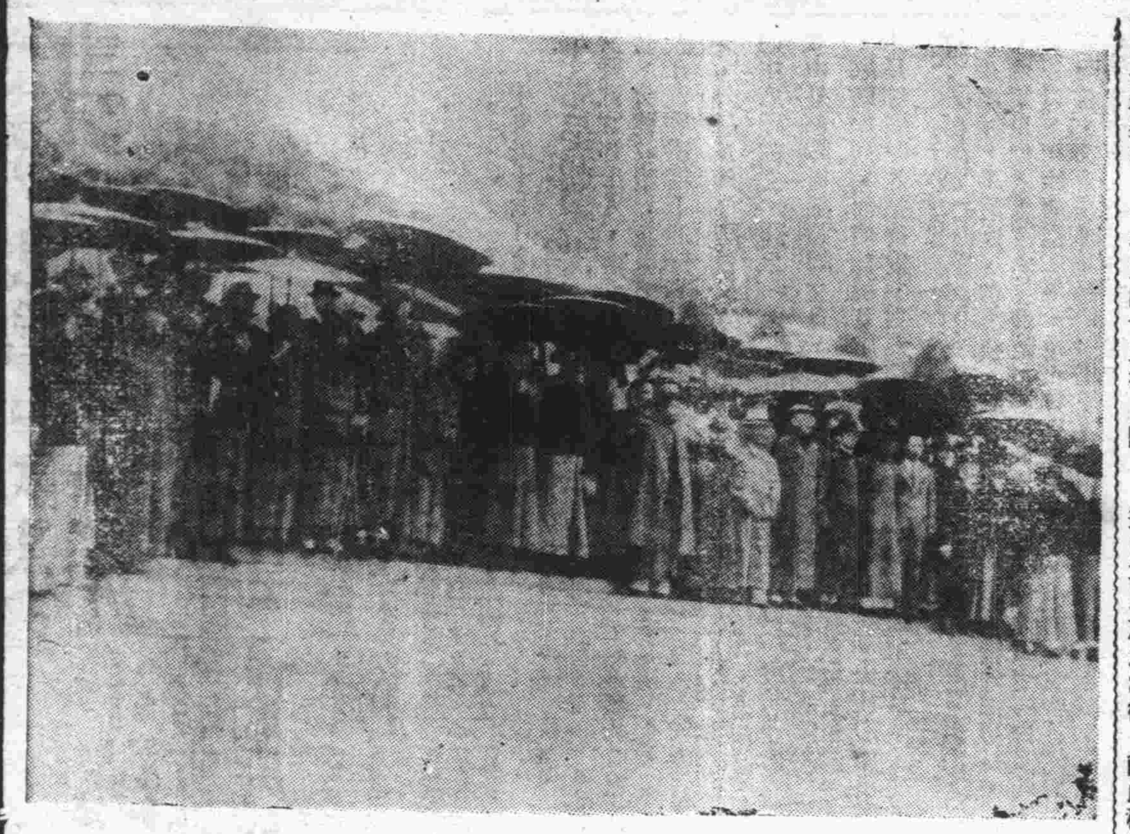

十六日上午十一時會員冒雨謁陵情形

第三次大會議程
討論司法經費獨立等六一案
並有四組五次提案審查報告

本報十七日南京電　司法會議、十八日第三次大會議程如下、(甲)報告宣讀上次會議事錄、(乙)討論、(一)司法經費宜獨立、應由司法部統籌收支案、(二)整理司法機關收入、以裕國庫案、(三)司法機關宜厲行統一會計制度、以昭劃一案、(四)司院宜取消其所屬之最高法院行政法院、直接行使審判權案、(五)高等分院應獨自設立、不宜附設於地方法院案、(六)分期籌設全國地方法院案、(七)設立海事法庭案、(八)請將檢察經費改設法院案、(九)裁撤檢察官改充審判官案、(十)厲行法院組織法三三二條、六兩款規定案、(十一)任用法官審愼人選、法官待遇邊區與內地尤宜平等案、(十二)配置各庭書記官、得調任推檢案、(十三)提高書記官待遇案、(十四)縣長兼理司法事務暫行條例起草要旨案、(十五)請制定各省高院指揮監督各縣縣長辦理司法事務條例案、(十六)請制定各縣長辦理司法事務懲獎條例案、(十七)撤消縣長兼理司法案、(十八)邊疆司法建設事項、(十九)邊省司法制度亟應整理案、(二十)迅行制定適用法令標準法案、(念一)冤獄賠償制度亟應實現案、(念二)請實施冤獄賠償制度案、(念三)民法親屬繼承兩編、應酌予修正案、(念四)非訟事件程序法、亟應擬訂案、(念五)刑罰制渡亟應個別化以增加行刑效能案、(二十六)請就刑法四三條情形制定訓誡實施辦法案、(念七)蒙番人民適用法規、亟宜酌予修改案、(二十八)各省市地院及分院處務規程或細則內、應詳訂言詞起訴言詞聲請、及雙方當事人不待傳喚、自行到場辯論或進行調解之接受辦法、以宏實效案、(二十九)厲行民事簡易案、(三十)言詞起訴辦法案、(三十一)依現行民訴法提起上訴、祇得向原第一審法院提出上訴書狀及繳納上訴審判費用、實際上均感不便、擬請仍舊許其得向第二審法院繳費及提起上訴書狀案、(三十二)厲行郵務局送達、宜定預徵送達抄錄費辦法、以免影響法收案、(三十三)訟費採用累進法案、(三十四)現行訴訟費用規則、所定審判費執行費徵收標準、擬請提出酌加修正、以昭公允而裕收入案、(三十五)一案在一審級中、不得徵兩次訴訟費用案、(卅六)送達費應予免除以昭公允而杜流弊案、(三十七)兼理司法縣府、有於民刑狀紙加徵行政費用者、擬請嚴令取消、以紓民力案、(三十八)擬修正刑事訴訟法關於提起自訴之要件及程式、以貫徹擴張自訴及厲行自訴法意案、(三十九)防止濫押宜厲行戶籍登記、由法院與公安局通力合作、監視被告及保人行動、以推廣保釋效率案、(四十)請規定緝捕人犯、及保釋費付後預防逃逸辦法案、(四十一)行刑制度、亟宜勞動化案、(四十二)厲行監犯外役、宜訂定法院與工務實業機關合作辦法案、(四十三)儘先移犯築路墾荒、以佐民力案、(四十四)保護管束制度、亟宜厲行案、(四十五)執行保安處分、宜由中央通令各省市行政機關、量力設備、以實現新刑法之精神案、(四十六)嚴禁剋扣囚糧案、(四十七)肅清擁頭、擬分治標治本兩策、切實施行、以恤囹圄案、(四十八)律師制度、亟應現代化案、(四十九)縣長兼理司法、縣府應准律師出庭案、(五十)全國未能遍設地院前、應准律師在兼理司法縣府出庭、執行職務案、(五十一)律師公會應有權呈請解釋法令疑義案、(五十二)司法官考試暨學習制度亟應改善案、(五十三)法院書記官須受速記訓練案、(五十四)關於實際培養承審員、應開班訓練案、(五十五)積極整頓檢政改進法醫辦法案、(五十六)檢驗員應由部選派各法院服務爲原則案、(五十七)檢驗吏執達員法警及監所看守、應全國一致訓練、並就地方情形提高待遇案、(五十八)擬請訂司法警察官吏服務規程、並通令嚴厲奉行案、(五十九)請制定各機關協助司法事務獎懲條例案、(六十)規定羅馬法法理學法制史爲法律系必修課程、以增進法律教育效能案、(六十一)擴充法律教育、亟應改良案、(六十二)提案審委會第一組第一次審查報告一至十三、(六十三)提案審委會第二組第一次審查報告一至十九、(六十四)提案審委會第三組第一第二兩次審查報告一至卅一、(六十五)提案審委會第四組第一次審查報告一至三、

▼整理司法收入特別會計凡各院主管會計人員均由部遴員派充不隨長官進退案

司法收入、爲國庫收支之一部、在財政統一、國家司法行政及司法官署、原無自行支配司法收入之權、我國因民國初年、財政支絀、經費削減過甚、匪特無法改進、且不能維持現狀、乃將司法收入、作爲特別會計、以整理收入所得、撥補經費不足部分、如修築院監、及增員加俸等項、歷年司法、能少爲擴充者、未始不由於此、惟查各法院會計規則、並無通行規章可循、其應用簿册、雖經審計部頒有定式、然必須會計胥協、常經經費如期發放、此項簿册、乃可通行、且一院收支、分門別類、常多至十餘種、稽核之法、既不能執簡馭繁、揭納之便利、又難禁移彼就此、其始因出法所資、不能不以考核之權、責諸長官、其繼因職之專司、遂不免以公家之入款、視同私有、外界傳言、高院優於臬司、監獄視同釐差、雖虛擬妄揣、未足盡信、而空谷來風、不爲無因、且外國設備完善、以司法收入、抵充經費、恆有餘裕、而我國設備簡陋、反於經常預算、領款外補、以留院法收、尚苦不足、固由國情不同、要亦法制未善、今爲懲前毖後之計、似宜斟酌現時情形、及從前已經規定通行之辦法、另定會計規則、如收款手續、存款處所、開支給付、須經如何程序、檢查監督、須負如何責任、均應詳爲規定、其應簿册、亦應參合審計部所定格式、及各院現用樣式、劃歸一律、並派員定期檢視、期在必行、不惟事實上獲考核之便、即形式上亦有整齊之觀、至於各法院主管會計職員、宜做郵局銀行、及委派會計辦法、由部遴選通曉會計、操守可靠之人員、直接派充、不隨長官進退、匪特可祛除視同私產之弊、且可實現裁廢檢察廳之精神、嗣後不至再有院處分設會計爭奪收款等情事、如此實行數載、司法收入、不難逐漸整頓、涓滴歸公、司法行政部亦可統籌全局、視收入之多寡、次第施行改良事項矣、

▼統一司法收支及改進會計計策

按司法經費、應由中央負担、劃歸獨立、已成全國一致之要求、良以法費操諸地方、則辦事難免牽於環境、殊不足以樹立司法之威信、歷觀以往陳跡、於辦理全國注目痛快人意之案件、能爲舉世稱道不置者、殊少表現、豈法官中果無賦性強項、守正不阿者流而勇爲之、推其原因、可想見、惟値茲國難方殷、度支奇絀、倘以整個經費呈請中央撥發、則歲出驟增、一時或難爲挹注、爲忠於考慮計、宜在此原則下、力謀補救過渡辦法、則統一司法經費、及各省司法收入尙矣、其法(一)商請行政院通飭各省府、將正式成立法院及舊監所經費(未成立法院各縣及監所、仍由各省照舊辦法)按月照數撥交各該高院會計處列收、(二)法部增設會計司、分派會計專員、於各高院組設會計處、主持其事、(三)會計處領到經費後、應立電會計司調劑盈絀、統籌分配、(四)擬定總額、就不敷成數、先由法收撥補、餘商准財政部按月補助、如此辦理、其利益可得下列五種、(甲)待遇無軒輊之區分、策勵可期平衡之進展、(乙)減少法官見異思遷、不安於其位之心理、(丙)免除函電紛馳、頻繁遷調之勞、(丁)作事殊少顧忌、易堅全民之信仰、(戊)中央無鉅量之支出、而司法經費巳收半獨立之效果、至於高院以下各級法院會計、亦實行獨立、主掌會計人員、應由上峯選派、各級院長、僅負監督之責、而無呈准任免之權、務使會計與司法行政、絕對分立、在中央計政可期推行盡利之美、在負責官長、能節餘一部精力時間、以改進院務、其效能必獲長足之進展、尤足以免除各地因會計而引起無謂之誤會與紛爭、一舉而數善備焉、此就統一收支、及改進會計事項管見所及者又一、

▼培養法院書記官人才並愼選記錄書記官優其待遇案

(理由)法院書記官、佐理行政事務輔助訴訟進行職務、甚爲重要、而辦理紀錄、在民事爲解決訟爭之關鍵、在刑事爲認定罪刑之基礎、記錄倘有出失、則案情卽難免屈抑、尤於人民之生命財産關係至鉅、我國法院書記官確能稱職者、恐不及半數、究其本原、實在書記官造就之未盡、待遇之未優、且査各院通病、辦理行政事務之書記官、尙稱閑逸、較受優待、而辦理紀錄之書記官、極爲勞苦、反受薄遇、勞逸不均、待遇失平、匪特徒長偸惰之風、並恐另生流弊、救濟之方、一在舉行書記官考試、並分批調集現任書記官一同入所訓練、以廣造就、一在愼選記錄書記官優予待遇、其有長於記錄任職日久具有法院組織法第三十六條第五款之資格者、准由高等法院呈保審查、如審查合格、即以學習法官分發任用、其他書記官有明習行政及訴訟程序才、堪任職者、亦宜明升階使之自愛自奮、

▼省會商埠各高院宜配置思想推檢又商埠各法院宜配置通曉商事之推檢案

(理由)危害民國之人犯、應嚴行檢舉懲處、在取締危險思想、此其要圖、惟法院推檢類多專攻普通刑事法規、而於社會科學則無暇譜習、故承辦此項案件、難免因未得要領、有失出失入之嫌、甚至詰問及起訴書判決書等、每多誤解意義之詞、亦有有損官署威信、宜做日本先例、遴選通曉社會科學及結社實情之推檢、配置於省會商埠之高等法院、凡此等案件概使承辦、庶可收專精之效、再我國工商業日益發達、商事案件、必益增多、將來法權收回之後、如海商保險等案件、向由外國法署辦理者、亦必改由我國法院管轄、且我國公司主辦人員、每多舞弊營私、亦因檢察官未諳商情、不能勵行檢舉、宜做日本先例、遴選通曉商事法規及商情之推檢、配置於商埠之各級法院、凡商事案件概使承辦、雖無商事法庭之名、而存有商事法庭之實、庶商事案件之審判可期正確迅速、而於促進產業發達亦俾益良多、

▼派司法人員赴歐美日本實習司法事務案

(理由)我國現任司法官、泰半出身本國學校、其在外國留學畢業者、寥若晨星、故爲司法制度改進計、收回法權前途計、登用通曉外國司法之法官、實爲當今急務、惟東西洋畢業回國之士、專門學習司法者、甚不多見、即有法學俊才、或以未諳中國法律及辦事程序、不便即任法官、或以地位待遇過薄、往往裹足不前、專賴外國留學之畢業生、實不足以資補充新法官、爲今之計、宜就實缺候補推檢中、遴選年富質美、通曉外國文字者、分別派赴英法德美意日本諸國專習司法實務、此項人員、本已知習中國司法實務、更赴外國力求新知、將來歸國之後、即派在司法行政及商埠法院供職、不僅制度之改革、法律之運用、必日有進步、而審理外人案件、亦不致隔閡、

▼各高等法院宜派推事巡行該管區內兼理司法各縣代爲清結重案並督促進行案

(理由)各縣遍設正式法院、因財政困難、短期內難望實現、而改設縣司法公署、又經費警役、均仰給縣長、動受牽掣、名爲審判官、而實與承審員無異、故縣長兼理司法制度、暫時遽難廢止、但關於收回法權、影響甚大、且同屬國民、未能普受正式審判之利益、亦不公平、應亟謀補救方法、除於可能範圍內、添設正式法院外、其仍由縣長兼理、各縣並宜做英國高等法院之地方審制度、由高等法院委派精明強幹之推事、巡行該管區內、兼理司法各縣、代爲清結重案、並督促輕徵案件之進行、如此辦理、則縣長違法處分、稽壓案件等弊可以祛除、覆判上訴等案件、及飭查催審等行政文件、必可減少、高等法院所添推事、亦屬有限、且各縣司法收入、均由巡行推事嚴行稽核、催令報解、其巡行經費並不至無着、

▼監獄官員宜選用曾經訓練之專門人才案

(理由)我國監獄改進沿革恰如我國軍隊、舊監等有綠營、興辦模範監獄、並提升其看守、派充各省監獄官員、如我國北洋軍隊時代、訓練專門人才、須有才識德量、始予派充監獄官、則如新式編制、必須正式軍官學校出身、始予派充軍官之時代、考查我國監獄現狀、尚未完全離第二時代、此等看守提升人員、經驗有餘、學養未足、圍守成規、缺乏新知、近年以來、獄政停滯、少見改進者、胥由於此、爲今之計、宜舉行監獄官考試、予以嚴格訓練、視才識之等差、分別補用、其現任人員、並非專門學校出身者、亦宜分批調集訓練、以宏造就、然後獄政改良、始有希望、

最高法院院長焦易堂
提議修改現行法規
臚列該院同人各項意見
主限期六月向各方諮詢
組法典討論會交付審議
(一)

最高法院院長焦易堂氏提議、「擬設立法典討論會、爲修改現行民刑法及民刑訴訟法之準備案」我國各種法典、夙欠完備、自國民政府成立、經立法院之努力修訂、不數年間、凡民刑法民刑訴訟法、均次第頒佈、內顧社會之需要、外應世界之潮流、固已審愼周詳、期臻至當、惟是創制之初、鑒於我國經濟落後、社會之進步遲鈍、原欲藉法律之力、爲促進改革之先聲、而施行以來、卒以社會現狀未能完全適合、推行尚多窒礙、勢所不免、約略言之、

(甲)關於民法者　十九世紀歐洲各國之民法、皆以個人主義爲本位、由此主義生三大原則、即個人意思自由之原則、僅就自己故意過失之行爲負責任之原則、及尊重個人財産權之原則是也、然個人之利益過於尊高、則團體之利益、往往難於兼顧、是以最近學說、咸主張移個人本位而爲團體本位、此三大原則、遂有修正之必要、蓋立法主義與社會政策、常息息相關、社會政策之所趨、立法主義恆不能不因之而有所轉移也、我國民法、沿襲歐洲各國法系、亦以個人主義爲本位、對此三大原則之流弊、雖已力圖防止、而百密一疏、仍覺有所未盡、但撮其要者言之、契約之訂立、固屬自由、但拒絕契約之訂立、有妨害社會之利益者應認其有訂立之義務、已訂立之契約、因嗣後情事之變更、致妨害社會之利益者、因認其有修訂之義務、民法關於此點、僅有第四百四十二條第八百三十九條第二項等少數之規定、似不能謂無遺漏、近世大企業勃興、因其業務之性質、致社會常有受其危害者、故凡因企業所生之災害、立法上應採無過失責任主義、即企業人雖無過失、亦應使其負賠償責任、民法關於此點、未設特別規定、似不足以應社會之需要、至個人意思自由之原則、及尊重個人財産權之原則、若絕對貫徹、則與之交易者、易受不測之損害、爲保護交易之安全起見、實有犧牲個人利益之必要、民法所定無因行爲及保護善意第三人之制度、其立法理由即在於此、但民法第一百六十八條所定共同代理之原則、爲德瑞法日諸國所不採、亦非我國習慣所固有、專重本人之利益而不設保護善意第三人之規定、於交易之安全、至有妨害、以上各點、在民法頒行以前、法院可斟酌條理、爲具體衡平之判斷、民法既經頒行、即不能於法加以裁斷、此就最近法律思想而言、民法之應修改者一、

我國關於私法之立法、採民商統一主義、祇設民法法典、不另設商法法典、關於商事規定於民法法典中、此種立法主義、是否至當、實爲重大問題、最近之學說、又趨向於民商分離之一途、即使採用統一主義、民法中亦尚有補充之必要、查關於商事、民法僅將經理人、代辦商交互計算、居間、行紀、倉庫、運送營業、承攬運送、隱名合夥等規定於債編、其他如商業登記商業賬簿等、均屬重要之事項、民法尚未有何種之規定、關於商事之法律行爲、非於民法適當處所另定特則、不足與其自由主義迅速主義與夫營利主義相適應、民法未設特則、似亦不無疎漏、此就商事之特殊性質而言、民法之應修改者二、

(本文轉入第四版)

接第三版「最高法院院長焦易堂提議修改現行法規」

制定民法、須斟酌固有之習慣、親屬繼承兩編無論矣、卽關於財產法、亦莫不然、現行民法編訂匆促、事前於全國習慣未克爲充分之調査、以致不合習慣之處尙多、玆就其最著者言之、鋪底之習慣爲審判上顯著之事實、而民法絕無規定、卽認爲不良習慣、亦當設法彌補其缺陷、以減少實際上之困難、若謂民法第七百五十七條、所謂創設物權之法律、包含習慣法在內、則何不明定於成文法、以杜爭議、此就習慣而言、民法之應修改者三、

我國家族團體爲社會組織之基礎、而家族制度之必須保持、總理民族主義、第五講內、言之綦詳、民法第一千一百二十七條第一千一百二十八條規定、已成年雖未成年而已結婚之家屬得請求由家分離、家長於有正當理由時亦得令其由家分離、是立法趨向已側重於夫妻及其未成年子女之小家族制度、夫大家族制度之强制維持、如前淸律例之規定、祖父母父母在子孫不得別立戶籍、誠不適於現時之潮流、然在鄉村社會、仍有大多數大家族團體之存在、乃民法關於家之規定、寥寥數條、遠不如規定夫妻財產制之縝密、擧凡家在法律上之地位如何、對於社會交易上之責任如何、家長對外之權限如何、家長與家族間之關係如何、家長所爲之行爲爲自己爲之抑爲家族團體爲之、不分明時、每項財產屬於家族團體抑屬於家長或家屬不分明時、應爲如何之推定、皆略而不詳、致以個人爲本位之其他規定、實用上發生種種困難、此就我國大家族團體存在之實情而言、民法之應修改者四、

關係親屬繼承之事項、與一國固有風俗習慣、有密切之關係、苟固有之風俗習慣、不妨害國家社會之公共利益、則制定親屬繼承兩編時、自應盡量維持、庶法律制度與社會生活、不致過於懸殊、民法關於該兩編之規定、與固有之風俗習慣、未能盡合者頗多、此等風俗習慣、在尙未能斷定其國家社會之利益必有妨害以前、似不能完全捨棄、玆擧一事論之、禁止同宗結婚、在數千年以來之倫理思想、認爲天經地義、不可移易從來者、語云同性結婚、其生不蕃、雖未必有絕對之眞理、其範圍亦過於寬泛、而我民族之蕃昌、究未嘗因禁止同宗結婚而受影響、則違反大多數國民之心理許八親等外之血親結婚、似非立法政策之所宜、他如成年子女之訂婚結婚、及兩願離婚、父母絕對不得過問、(外國法律有規定子女成年後達一定年齡前、仍須得父母同意者、如日本以滿二十歲爲成年、而男未滿三十歲、女未滿二十五歲結婚者、須得父母之同意、意大利以滿二十一歲爲成年、而男未滿二十五歲結婚者、須得父母之同意、)遺產繼承人之資格順序、及其應繼分限定繼承拋棄繼承等規定、雖幾經斟酌、始行定案、而輿論之反對者、尙多體查實際情形、亦覺有與情理不甚相合之處、(例如甲有獨子、乙除留維持生活之必要財產外、罄其所有、供乙求學、且向友人某借得鉅款益之、乙學成後、欲與妻趙氏離婚、而娶錢女爲妻、甲以趙賢孝不允、乙不理、竟與趙氏兩願離婚、而娶錢女爲妻、並聽錢氏言、請求由家分離、嗣後乙用其所學致富、然以錢氏故、絲毫不以奉其父母、其父母以尙有維持生活之必要財產、亦未向其請求扶養、甲死、乙拋棄繼承或限定繼承、甲友之債權遂無着落、旋乙又死、遺產由錢氏與其獨子丙繼承、未幾、丙亦夭亡、財產盡歸錢氏、錢氏乃携產改嫁、其時趙甲妻所有維持生活之必要財產、因天災滅失、求助於錢氏、錢氏不睬、甲妻亦無如之何、此皆適用民法之結果、而無可救濟者、)究應如何規定、始可於不違時代潮流之中、仍寓維持善良風俗習慣之意、尙有再加研究之必要、此就我國之風俗習慣而言、民法親屬繼承兩編之應修改者五、

(乙)關於刑法

近數十年之刑事立法、因趨向於主觀主義之一端、第刑法輕重、視世之治亂爲轉移、因時制宜、要難執一、而論我國唐律以降、關於刑事處罰、本就犯人惡性犯罪影響、均行兼顧、而道德風紀之尊重、安寧秩序之維持、尤爲特有之精神、最近意大利德意志諸國、對於刑法見解、已兼採以國家爲本位之防衞主義、轉與我國舊律不謀而合、現行刑法、雖甫經修訂、細繹內容、似側重於個人方面之主觀主義、如思想犯、(卽共產思想之類)團體的犯罪等、均於國家生存社會秩序易釀重大之危害、尙未設有嚴重裁制、殊不克應時代之要求、各種特別刑事法令未能廢除、實爲一大原因、至我國家族制度、事實上旣尙存在、倫常觀念、卽屬不容蔑視、違背歷代律例、逆倫案件、罔不寘諸重典、民國所頒之舊刑律刑法、亦定爲唯一死刑、果係犯情可原、儘可依法酌減、仍非無救濟餘地、乃現行刑法第二七二條、殺直系血親尊親屬罪、法定本刑竟爲死刑、或無期徒刑已屬過寬、且本條僅以直系之血親尊親屬爲限、微特如伯叔父母等之旁系尊親不在其內、卽養子之殺養親、子婦之殺翁姑、亦未便援用、此外又別無加重規定、咸與常人同科、尊卑爲一途、恩親同於陌路、將何以明人倫而厚風俗、又詐術姦淫、本與强姦及和姦之情節、均不相侔、本法第二二九條規定、以詐術使婦人誤信爲自己配偶、而聽從其姦淫者、處刑用意、極爲周密、惟晚近人心詭詐、使用騙術、使婦女聽從姦淫、其道多端、如許以婚娶、及乘其危急、尤爲援助之類、意志薄弱之婦女、並非誤信有配偶關係、仍往往爲其所愚、聽從姦淫、迨事後察覺、悔恨無從、致發生自戕之慘劇者、屢見不尠、法院遇有此類案件、因律無正條、不能科以制裁、不足以維風化、且誘拐婦女、破壞家庭安全、利害關係、寔止被誘之個人、刑法於和誘二十歲以上之無配偶人、不予論罪、二十歲以上之略誘、其親屬告訴、復定有嚴格之限制、在利害密切之親屬、每致痛心疾首、無所申訴、深爲民衆所詬病、似亦應設法補救、以洽輿情、

他如民刑訴訟、本以敏速妥當爲歸、比來詞訟日繁、動致淹滯、民事訟案、每以抗告覆議爲護符、妨礙進行、多無裁制、刑事自訴案件、輒借訴追之門、供其敲詐之具、且有健訟之徒、藉端生事、貽累他人、均非明定限制、無以減少訟累而戢刁風、本院同人、就平日辦案經歷、深感於各項法典、仍有修正之必要、當本會籌備中、已各抒見地、紛有所陳、雖理整方法、尙待審慮、未便遽付會議、但國家法律、必須適合國情、方能推行盡利、爲一定不易之原則、各項法典、能否推行無阻、容非立法當時所能逆料、端賴執法之士、就實際運用情形、詳加體驗、抉其利弊所在、以供當局之採納、此不僅我司法同人應負責任、實亦創立新法必經之階段、除本院同人所具意見、另紙附送、以備大會參考外、玆擬提議、由司法院通令各法院、從事審檢實務之人員、及各律師公會就實驗所得、將現行法典應行修改各點、條具意見、一面諮詢各大學教授及職業團體、關於學理上或習慣上之意見、以六個月爲期、徵集齊全、卽設立法典討論會、精密審議、在實體方面、則注重於維持家族制度倫常觀念、保存固有良風美俗、及適合實際之需要、訴訟法方面、則注重於芟除無益之程序、防制濫訴、以省拖累、該會委員、卽由司法院於所屬機關選定若干人担任、就平日考驗之所及、共同硏討、務期得一適當結果、再擬具修正大綱、送請司法院審核、以備立法上之採擇施行、至該會委員事務員、均由司法院所屬機關之職員兼充、例不支薪、經費自無問題、其詳細組織方法、應俟原則通過後、由司法院擬訂、玆不詳具、(附意見書七件)

■修改民法之意見

(一)合夥債務、應采判例、採連合分擔之制、因認合夥人中、有無力淸償債務、或債權人有難於向之索償之情形、應由其他合夥人按股分任、其所應淸償之部分、已足保護債權人、民法第六百八十一條規定、合夥財產不足淸償合夥人對於不足之額、連帶負其責任、未免過苛、因之有資力者、不敢輕易加入合夥、於商業之發達、社會經濟之流通、不無影響、似不如仍採連合分擔之制、較爲妥善、(二)習慣上之物權、如北平市天津市廣州市之鋪底權、南昌市之碼頭權、歷來判例、認其物權之效力、其他類似之物權甚多、此項物權、由來已久、且當逐漸發達之勢、就中如碼頭權人民賴以生活者、爲數尤夥、民法物權編不予規定、殊失保護維持民生之旨、似應斟酌實情、予以補訂、(三)近年來男女受新潮之影響、任意訂婚、流弊甚多、訟案亦層出不窮、其原因大抵由於尊親屬無權過問、似應於民法第九百七十二條第一千零四十九條所定、男女當事人訂婚約及夫妻兩願離婚、添入須得尊親屬之同意一語、以實限制、(四)民法第一千零五十二條所定離婚條件、以有本條所列各款情形之一者爲限、惟婚姻狀態千變萬化、有事實上必須離婚、而非上述各款所能包括者、裁判上每感法律之窮、似應比照九百七十六條第一項、添入有其他重大事由者一款、期臻完備、(五)民法親屬編第二章第四節、所定夫妻財產制、過於細密、行之普通社會、不惟扞格不通、且滋糾紛、似應斟酌國情、從事改訂、(六)民法親族編第六章、關於家之規定頗嫌簡略、適用上每感困難、似應就家長與家屬間之權利義務、及財產關係、暨管理家務之權限、家長推定之方式等項、詳爲規定、(七)我國家庭制度、爲數千年來社會組織之基礎、中外有識之士、均認爲確有保存之價値、惟家庭制度與親屬制度有牽連之關係、舊律認男系同一血統親爲宗親、其妻則爲準宗親、(卽準血親)並於三父八母亦定服制、蓋有維持家庭制度之深意存焉、民法旣保存家庭制度、而於親屬之組織、除直系血親旁系血親外、所有血親之配偶、配偶之血親及配偶之血親之配偶、槪稱姻親、(民法第九六九條)依此推之、巳身對於子孫之妻、正妻伯叔父之妻、及繼母對於夫前妻之子、正妻對於所認領之子、均爲姻親、並不發生準血親之關係、按此項親屬、向爲組織家庭之骨幹、而依民法規定、其親屬關係、旣由親變疎、則其維持家庭之觀念、卽不免致薄弱、遷流所及、足使數千年來之家庭制度、發生動搖、實堪顧慮、似應斟酌社會情形、予以修改、(八)父債子還、爲歷來判例之所認、民法繼承編於第二章第一節規定、繼承人對於被繼承人之債務、負連帶責任外、又於第三章爲限定繼承之規定、如父借債爲其子作學費、迨學成子死亡、其子爲其繼承、而實則其子已得高官厚祿、或爲富商大賈、力能償債、債權人竟無從過問、揆之情理、豈得謂平、其他類似之流弊尙多、似應將此節刪改、

請將所擬修改之各法規開列如左、

一、民法八三四條、只規定地上權、未定有期限者、地上權人得隨時拋棄其權利、又八三六條、亦只規定地上權人欠租達二年之總額時者、土地所有人得撤銷其地上權等語、如地上權人不願拋棄其權利、及未欠租達二年之總額時、土地所有人、應永久不得收回該土地、似應依日本民法二六八條規定、法院因土地所有人之請求、得於二十年以上五十年以下之範圍內、酌定其存續期間爲妥

二、妻於夫故後、與人通姦、甚至懷孕生子、在吾國一般情形、實爲夫家一族不堪忍受之恥辱、卽在舊律、亦認爲有義絕之行爲、現行民法一一二八條、只規定家長對於已成年或雖未成年而已結婚之家屬、以有正當理由爲限、得令其由家分離等語、是該因姦生子之寡婦如不肯離去故夫之家、則其夫族應無法可加干涉、似宜依照歷來判例、許其家長、有令該犯姦有據、或因姦生子之寡婦、喪失其家屬身分之權爲當、

三、新刑法二二七條一項規定姦淫十四歲以上未滿十六歲之女子者、處一年以上、七年以下有期徒刑、同法二四零條規定、和誘未滿二十歲之男女、脫離家庭或其他有監督權之人者、處三年以下有期徒刑、又同法二三九條規定、有配偶而與人通姦者、處一年以下有期徒刑、其相姦者亦同等語、依上開各條文、則凡未結婚而姦淫滿十六歲之女子、或和誘滿二十歲之男女脫離家庭、或其他有監督權之人者、均不在處罰之列、似於我國國情亦多未合、鄙意應許有監督權者、對該姦淫或和誘之兩造、有請求法院相當處罰權、庶可維持一家安甯、及挽回社會澆漓之風氣、

四、民法九八三條二款規定、旁系血親之輩分不相同、而在八親等之外者、不在禁止結婚之列、按旁系血親輩分不相同之八親等依該法請採用之羅馬法親等計算法、係與世俗所謂五服總麻之親、卽同高祖者相當、惟吾國向以同姓不婚爲原則、曲禮曰、娶妻不娶同姓、鄭注爲其近禽獸也、唐律載諸同姓爲婚者、各徒二年、總麻以上以姦論、元明淸律均禁同姓結婚、淸末始改用爲同宗不得結婚、現行民法、更進一步許於同宗旁系血親輩分不相同之八親等互爲結婚、默察一般社會、除該地向有同姓結婚之習慣者外、其餘殊少、因有上項規定、而效尤之者、足見此種立法、實不合於多數國民之心理、且吾國向以禮教立邦、人民旣尙敦守其舊有良好習慣、而政府尤不應率自更張、使民德日趨涼薄也、

五、兒媳於其夫死亡後、未與其翁同居、因生活困難、請求其翁扶養、如娘家尙有父母在世、依民法一一一五條二七兩款規定、則其父母實爲扶養義務、順序在前之人、殊與我國父母對其出嫁女不負扶養義務之習慣相反、此條似應酌改、

六、按有配偶者、不得重婚、及重婚者應處五年以下有期徒刑、爲民法九八五條及刑法二三七條所明定、玆查民法九九二條、僅載重婚者、得由利害關係人請求法院撤銷之、而不以之爲當然無效、以致司法院院字一二一零號解釋、其婚姻關係仍屬存在云云、此就司法者之立場而言、固不足厚非、而在一般社會、則以刑法旣認重婚者爲犯罪行爲、乃因未有人請求撤銷以前、仍以該犯罪者得有兩妻、並得受法律之保護、未免令人駭異、比條似亦應加修改、

七、按吾國四萬萬人口、計有百分之八十以上係屬農民、而住居鄉村者、復比在都市者佔大多數、且各地農民僅有少數破屋及田畝者、亦殊所在皆是、尤以家族制度及聚族而居之習慣、實爲吾國國民之特性、亦卽爲維持數千年古國、迭被外族侵凌、尙能光復故土之唯一立國至寶、現行民法採男女平等繼承其先人財產制、權度立意、原屬無可嘗議、惟以僅有破屋數間及田畝少許之農民、而生子女多人時、則其開始繼承以後、不惟分割該項田屋諸多困難、且其女旣嫁有夫又復生子、與伊兄叔姪共同耕住不便固多、而於打破現有家族制度及聚族而居之習慣、尤復影響甚大、此外寡婦於繼承其故夫全部或一部財產後、復行嫁人、或如上述、(二)之與人通姦生子、而又不離去其故夫之家時、亦屬絕對不能一日相安、鄙意對於此種特殊情形、應參酌前經施行之巳嫁女子、追溯繼承財產施行細則第八條辦法、設例外規定、令該巳嫁女子或再醮婦、暨夫故與人通姦生子之寡婦、應將其繼承之上項財產折價、或無償交還娘家或夫家較爲有當、

■修改親屬法意見

甲、(一)旁系五親等內、禁止相爲婚姻、民法第九百八十三條第一款、惟限於輩分不相同者、則輩分相同之婚姻、如胞兄弟之妻於兄弟離婚或死亡後、亦得結婚、與我國相同倫理之觀念、不無背馳、有加以限止之必要、(二)妻對於夫前妻之子女、認領之子女、夫對於妻前夫之子女、社會上或認與婚生子女同、或認有繼父子關係、民法無特別規定、槪視爲姻親、與常情不合、有改爲準血親關係之必要、(三)我國習慣、父母對出嫁之女、不再負扶養之義務、而舅姑子婦間、則無論同居與否、除配偶及其兄弟外、應先於其他親屬相爲扶養、民法第一千一百十五條、列直系血親尊親屬之義務順序、在家長夫妻之父母之前、第一千一百十六條、列子婦以權利順序、在家屬兄弟姊妹等之後、是爲人妻者、因婚姻入於夫之家、爲夫家之家屬、服從其家之家長權、結果竟不能與夫家之親屬或家屬同受扶養之權利、反須向僅存親屬關係之父母先行扶養、或不免爲社會所嘗議、有另設特別規定之必要、(四)法律所定收養行爲之特別成立要件不具備、如有配偶者、單獨爲收養行爲、或被收養者之年齡長、收養者、或與收養者相等之類、其行爲應視爲無效、抑僅可以撤銷、如屬於後者、有撤銷權屬於何人、民法未定明文、解釋上不克發生爭論、有補充規定之必要、

乙、依條文之順序、略擧如左、(一)第九百七十一條規定、夫死妻再婚姻、姻親關係因之消滅、衡之我國習慣、固無不合、乃又規定妻死夫再婚時、亦消滅其姻親關係、則與習慣不符、尤其是無子之入贅增養老、不幸而其女死亡、因爲贅壻再娶者、事所恒有、若因此而壻與亡妻之父母應消滅其姻親關係、實大遠於人情也、(二)第九百七十四條夫成年人訂定婚約、固應得法定代理人之同意、然已成年人、若有父母或祖父母在時、似亦應得其同意、又禁治產人無行爲能力結婚、爲重大之法律行爲、似亦應得其法定代理人之同意、法律無明文規定、亦嫌疏略、(三)關於解除婚約之損害賠償請求權、其消滅時效如何、並無明文規定、其將適用總則第一二五條之規定乎、但第一二五條之期間爲十五年、似未免太長也、(德民法規定爲二年、瑞士民法規定爲一年、)(四)第九百八十一條、未成年人結婚、固應得法定代理人之同意、然我國之家族制度、如尙有維持之必要、似乎已成年人有父母或祖父母而並未分居者、似亦應得其同意、若謂父母或祖父母有時無正當理由、而竟不予以同意、與婚姻自由之主旨有礙、然自得請求法院以判決代之、此正無庸過考慮也、(五)第九百八十三條、於血親之輩分相同者、其禁婚之範圍、祇以八親等爲限、於我國之舊時倫理觀念、頗相背戾、似乎其限制之範圍、應加以擴張、又尊卑爲婚、自古以來、懸爲嚴禁、今縱不能拘泥於古、而新法於旁系血親在八親等以外者、旁系姻親在五親等以外者、不予限制、其範圍太狹、似亦有擴張之必要、(未完)

津空前綁匪案　又掘出被撕票屍十具
昨續獲夥匪二名供作案十一起　共綁架十二人得款數萬仍被撕

本報十七日天津電　津英界古寶財洋行買辦劉榮藻之弟志華被綁、經英工部局破獲匪踪、聯合各方警察、捕獲匪犯劉子佩等十數名、並將劉屍郭永恩屍起出、十七日英工部局續獲夥匪二名、復供一年來共作案十一起、得款數萬元、共綁架十二人均撕票、除劉郭二票屍起出外、並供出其餘十票屍埋藏地點、經英工部局會同多方警察、於一晝夜間全數起出、計日界永豐里起出邢潤田之子、巳勒索千元、南市春興里起出劉濟川之子約十三四歲、巳勒索二千五百元、南市朱花村起出黃姚之子十六歲、巳索二百元、南市富貴莊起出張玉林、尙未付款、法界同善里起出孫大頭之子、巳索二千六百元、特一區泰昌里北頭起出李姓屍、巳索千四百元、法界立興里起出趙德祥、巳索二千元、法界三興里起出張某之子與另一人共二屍、巳索二千元、法界竹遠里起出孫某未付款、以上各屍、均經地檢處派謝余兩檢察官十七日竟日檢驗完畢、飭各屍主領屍掩埋、巳獲各匪、仍在英工部局拘押、尙有餘匪續緝中、此案爲津市空前驚人巨案、各界驚訝異常、對工部局警務處辦案之敏捷、尤爲欽仰、

路透社十七日天津電　英租界警察今日拘獲綁匪數人、並覓見死屍兩具後、又掘出屍身十具、據警察調查此批綁匪、在平津活動已逾兩年、每次綁人後、輒向其家屬要索贖款、最後將被綁者勒死、而將屍身葬於藏票房屋之地下、

孫科今由靑返京

中央社十七日南京電　孫科前由京飛靑、現聞事畢、定十八日由靑返京、主持本週立院院會、

比使昨過徐赴平

中央社十七日徐州電　比公使紀佑穆暨胡適、十七日午由京乘平滬車過徐赴平、

粵中大考察團抵平

中央社十七日北平電　粵中大政治考察團一行十九人、由領隊任啓珊率領、十七日晨由津抵平、午後赴市府接洽考察日程、據任談、本團於八月二十七日由粵出發、經港滬京濟靑津各地、均有相當勾留、預定在平擱五六日、是否再出發平綏線、抑或沿平漢線南下、須視時間及旅費如何而定、此行除注重考察政治外、附帶調查文化及社會狀況、如時間許可、或將遊覽各名勝、吾人遠處西南、對華北各地實情、殊多隔膜、故乘假期中北上考察、俾能明瞭一切、增進閱歷、

社評　樂觀與悲觀　(明)

樂觀爲一切成功之母、悲觀爲一切失敗之始、成功與失敗、在事實上必到最後之一日、始能斷定、在未到最後之一日、所共認爲失敗者、結果或轉爲成功、所共認爲成功者、結果或轉爲失敗、而精神之振作與衰頽、嘗與成功失敗爲緣、凡精神振作者、雖未成功、而可決其必有成功之一日、凡精神衰頽者、雖未失敗、而可決其必有失敗之一日、凡樂觀者、其精神必振作也、凡悲觀者、其精神必衰頽也、

樂觀與放佚不同、放佚者丟開一切事之成敗於不問、只求自身之快樂、樂觀者無有不可爲之事、只求自身之努力、放佚是消極的、樂觀是積極的、悲觀與思慮不同、思慮者知事之困難、而深思遠慮以處理之、悲觀者知事之困難、徒幽憂長愁、無法以處理之、悲觀是消極的、思慮是積極的、凡積極者無不成功、凡消極者無不失敗也、

凡人雖處極困難之時、皆當用積極之精神以奮鬥之、事之愈重大者、其成功愈困難、當未成功之時、處處皆是失敗之經過、設一遇失敗、卽自餒其氣、自惰其力、雖平常之事、亦無有成功之可言、惟遇一次失敗、卽振作一番精神、事之失敗愈甚、而精神之振作亦愈甚、無論事之困難如何、失敗之程度如何、而我之精神必有以戰勝之、如愚公積山、孫又有子、子又有孫、子子孫孫、抱必成功之目的、努力於無窮、能戰勝無數次之失敗、而必能獲最後之成功、故一切之事、只有樂觀、無有悲觀也、

蓋人事業之成功、無不起點於希望、希望未必盡成功、而成功無不由希望而來、希望之反面爲絕望、絕望之甚者爲自殺、其不甚者墮落、投井懸梁、醇酒婦人、同一無補於國家之滅亡、明之被滿淸滅亡也、顧亭林王船山以及諸逸民、時時抱復興希望、或爲事業之努力、或爲學問之努力、事業雖遭失敗、而民族之精神、蘊藏於學問之中、卒成功於二百六十年之後、設使諸先生、目擊異族之入主、抱極端之悲觀、頹然自放、不復努力於學問之事、則萬刦不可復矣、吾故曰、樂觀爲一切成功之母、悲觀爲一切失敗之始也、

航業公債難發行
基金無着中央批飭知照

中央社十七日南京電　滬航業公會一再請中央發行航業公債案、中央仍以基金無着、礙難發行、巳批示知照、

印花稅條例決修正
處罰審委會一律撤消　違反案由地法院審理

本報十七日南京電　印花稅條例、稅務署決予修正、將各省市處罰審委會一律撤消、今後處罰違犯印花稅事宜、由各地法院審理、是項修正草案起草完畢、卽由財部轉交立院討論

財部公布　川兩鹽務機關合併
並更調川滇稽核人員

中央社十七日南京電　財部十七日以部令公布、將川南鹽務稽核分所與渝鹽務稽核處合併爲川鹽務稽核分所、並於渝設鹽務稽核支所、調劉樹梅爲該分所經理、蒲克禮士爲協理、原任川南分所經理唐石頑、調滇鹽務分所經理、原任川南分所協理伍立夫、及滇分所經理盧彥孫、暫調鹽務稽核總所服務、

中央銀行十六次收兌銀兩數

中央社十七日南京電　廢兩用元實行後、商民所存銀兩、中央會令向中行兌換新幣、中央銀行第十六次收兌、現巳竣事、計兌進約三五零萬兩、兌出約四八九萬元、

河北省銀行　籌設各縣辦事處
另設農村救濟實施處

本報十七日天津電　河北省銀行計劃在一年內、於全省各縣組設辦事處八十處、另在津設農村救濟委員會、聘經濟農村專家爲委員、將來在保定附近設農村救濟實施處二處、辦理農村倉庫及貸金種棉、俟呈准省府卽實行、

中央造幣廠　保管庫改隸總務處

中央社十七日南京電　中央造幣廠前呈財部、請將該廠保管庫、自八月一日起改隸總務處、並修正保管庫辦事細則、財部巳令准備案、

中央工檢處　籌攝工廠安全電影

中央社十七日南京電　中央工廠檢查處籌攝工廠安全衞生電影、巳會同中央攝影場派員赴滬、在各工廠實施攝製、十七日復派檢查科長王瑩前往指導、約雙十節前後可攝竣放映、

蘇鹽倉可撥用儲穀
場灶徵積穀費應定年限

中央社十七日南京電　蘇省府據東台等縣呈請將安興等場灶、折租帶徵積穀經費、並將鹽義倉撥歸縣有儲穀備荒、當轉請財部核辦、財部以鹽倉可撥用、惟帶征積穀費、應酌定年限、巳咨復蘇省府查照、

余匪化整爲零
有竄黔邊模樣

中央社十七日成都電　余匪澤洪股竄軍閬剿、化整爲零、分爲數股、一股竄古宋屬之丹水羅河、一股竄興文屬梅橋水羅壩及離興文城數里之博望山、有希圖合股同竄黔邊模樣云云、

教部發表　捐資興學獎狀等級

中央社十七日南京電　教部頃發表各地捐資興學人員給一等獎狀者、李楊婉如、張松樵、福開森、捐資各在三萬元以上、二等獎狀者、周馨吾、武天銘、捐資各在六千元以上、三等獎狀、于啞僧、孫琢璋、捐資各在三千元以上、

香港國民銀行　儲寶箱昨照常開放

中央社十七日香港電　國民銀行儲寶箱、十七日照常開放、董事局定二十八日召開股東特別會議後、接開債權會議討論復業與收盤問題、

劉馮殘匪在進勦中

中央社十七日福州電　劉英馮品泰股匪在泮洋被我軍痛擊後、殘匪十一日竄李長坑三門橋罐兜一帶、十三日起我易熊等團巳進至三門橋向匪猛攻中、

接充粵東綏靖　李漢魂

中央社十七日香港電　政務會十七日例會、陳濟棠主席、決議准總部省府會呈派李漢魂接充東區綏委、

漳僞隊長　馬增連股勦滅

本報十七日廈門電　漳訊、僞三大隊長馬增連股、近在永定赤樹坪消滅、馬擒獲、

趙南升閩保安處長

中央社十七日福州電　閩省保安處長陳儀、因政務繁忙、未便久兼、經行營電委趙南升充遞、遺副處長一職、將遴員接替、傳以參謀長余念慈呼聲最高、趙南日前赴漳謁蔣鼎文、定十七日返省履新、

中波文協會理事會

中央社十七日南京電　中波文化協會十七日舉行理事會、到褚民誼數京斯基等、議決(一)波教部許可設置中國留波免費學額一名、函復表示欣慰、(二)理事數京斯基請假回國、(三)定十九日擧行茶敍、通過新會員任鴻雋等六人、

蘇省府昨例會

本報十七日鎭江電　蘇省府委員會十七日擧行第七七六次會議、出席委員陳果夫余井塘趙棣華周佛海沈百先王柏齡羅良鑑葉秀峯、主席陳果夫、議決(一)加撥銅山區防汛購料補助費二萬元、款在省總預備費內撥支、(二)復核禁烟治罪案五十八件、(三)南匯縣長袁希洛、用人失察、記大過一次、在逃之該縣禁烟委員會秘書張龍江通緝、(四)丹陽縣公安局長奚子爲調省、遺缺以甄審合格之蔡鴻純接充、

一度謠傳意阿開戰
草案將遭意拒絕
英法所取計劃互商同意
賴伐爾阿洛錫短談不諧

路透社十七日日內瓦電 此間今日接到來自海外之電話、據謂意阿軍隊已在阿國邊界開戰・人心大爲震動・但旋知此說不確・驚擾始息・羅馬首先否認此項謠言、惟此間悲觀愈甚、因五人委員會根據巴黎方案而擬成之草案・聞已遭國聯行政院若干理事之嚴重反對也・五人委員會今晨十時半集議・草案一再刪改・但未及詳加研究・定午後再行集會・討論原案中前所未有之劃界問題・聞草案擬成後・將同時提交意阿雙方代表、巴黎協和報訪電稱、議定辦法、將口頭通知雙方代表、以免外洩、同時據遠東消息、意人現提出英人銀行之存款・

路透社十七日巴黎電 據巴黎晚報日內瓦訪員電稱、五人特委會之專家小組委員會中之某員聲稱、彼等之建議、將遠出於巴黎會議中英法之建議、正不知將如何使國聯行政院其他人員接受之也・英國現準備担負其責任・法國曾向詢問關於將來案件之態度・英國已明白答覆之・英國轉請法國對國聯於戰爭發生時所取之計劃・彼此應先商得同意・連完全抵制商業及斷絕外交關係一事在內

路透社十七日日內瓦電 五人特委會之小組委員會已草成報告書、將於今日提交委員會之重要會議、該會議將決定現未商决之各點或將完全重製報告書、報告書乃根據巴黎會議英法之建議草成、而係一致之性質、其中對若干點曾提出一二代替辦法、但除悉將保障阿比西尼亞之主權外、並無確實消息傳出、在本星期杪前將力圖使互爭之兩造答覆委員會之建議、

國民新聞社十六日羅馬電 意國對於阿比西尼亞問題、當於星期三最後取決、內閣已準備舉行重要會議、屆時將研究國聯最後之妥協建議・據此間消息靈通方面稱・意國大概將立刻加以拒絕・自各方面觀之、意國之此項行動、結果即爲戰爭、目前全國已能感覺戰爭之影響、根據各項統計、物品之批發價格、較之今年一月、已增加百分之十六、每星期皆有軍隊、準備開赴東非、數以千計・

路透社十六日日內瓦電 法總理賴伐爾今日午後由巴黎返此、俾參與國聯大會之閉幕禮 賴氏抵此後・即與意總代表阿洛錫作短談・聞雙方意見不甚和諧・

國民新聞社十七日日內瓦電 英法祕密談判、今日閒在進行中、所談問題爲兩國在各方面之合作、海軍問題亦在其內、但英國代表團、對於法國通信社所傳英國向法建議共同對意經濟封鎖之說、加以否認、至於海軍合作問題、即北海方面之巡邏由法國担任、俾英國得集中全力應付地中海方面之局面、同時賴伐爾仍圖繼續設法防止國聯因意阿問題而崩潰、故今日又與意國首席代表阿洛錫密談一小時之久、內容不詳、

墨索里尼談
耗軍費甚鉅
阻止前進爲時已晚

路透社十七日倫敦電 晨郵報今日發表其羅馬訪員與意相墨索里尼之談片、墨氏切言曰、吾人在東非之準備、已耗費里拉二十萬萬、（約英金三千三百五十萬鎊）君其以爲吾人乃爲兒戲而出此乎、否、吾人必向前進、今日欲令吾人止進、時已晚矣、墨氏絕不信英意友好已數百年、而將以干戈相見、謂此種荒謬之事、決不致發生、訪員問以意國何不早出其理由、墨氏答稱、意國早於一月二十九日邀請英國考慮協同發展英意在阿利益之協定、渠準備提出其理由、但英外交部遊移其詞以答覆之、墨氏於是大聲言曰、至是惟餘一途、余乃進行之、意國於斯特萊薩會議後、復於五月一日商諸英國、但此番提議、其結果仍不過爲無決議之談話、渠對於重行分配原料或土地讓與權之提議、不爲所動、視爲迢迢無期之事、渠不希望任何人以其自治領或殖民地之一部分割讓意國、今雖如葡比荷等國、亦皆有沃腴之殖民地、意國何獨不能有之、墨氏結語曰、戰事將否發生、此其權、不在意國、而在阿比西尼亞與國聯云、

路透社十七日雅典電 今日此間盛傳意軍艦現集於愛琴海意國屬地杜台加尼斯羣島之四周、其中一島巴成海軍根據地、聞意人刻在距土耳其海濱約二哩半之被斯里摩斯島亞洲方面建築防禦工程、並在附近之伊爾基奇度羅尼索斯迦、列三島佈防、意當局已在此諸島出示、招募強健者投效服役東非、允每月給薪七百里拉、同時聞英國地中海艦隊將照例於十月間駛入希臘海面、作第二次夏季遊弋、

國聯今後數日
將進行分組工作
大會一般討論完畢

路透社十六日日內瓦電 國聯大會今日開會時、立陶宛代表言及德元首希特勒在努倫堡所發評擊立陶宛之言論、謂立陶宛始終踐行其國際義務云、波蘭代表貝克發言、謂俄代表李維諾夫星期六日以明顯的偏見與專橫的態度、訾議德波不侵略公約、俄代表起而答覆、但甫發言、而貝克已離座出場、蓋不欲聞俄代表之答詞也、李維諾夫稱、貝克之言論、無的放矢、其所反對之語、並未涉及波蘭、亦未言及波蘭政策、雙方公約與集體制度相比較之問題、應公開討論、蓋此爲國際合作所必要也、俄國特別慎重、欲使其外交政策爲他國所諒解、俄國以對外友交爲其外交政策主要目的之一、波蘭爲對外友交起見、亦應使其對外政策爲他國所共曉也云、俄代表發言後、國聯大會之一般討論、就此告畢、此後數日將進行分組委員會之工作、

此時此情此境
烏可無芬芳馥郁之
絞盤牌妙烟以添興增趣耶

絞盤牌香烟

英閣委員會
昨舉行會議
倘意實行侵略 各國將與絕交

路透社十七日倫敦電 內閣委員會今日午後在唐甯街十號舉行會議、首相鮑爾溫專爲主席該會議由奇克斯、回抵倫敦、關於國防事務各部大臣及外相郝爾商相任錫曼均出席、會議歷一小時半之久、會議畢、首相復赴寄克斯、

哈瓦斯社十六日倫敦電 據日內瓦方面消息、意國倘實行侵略阿比西尼亞、則擁護國聯會盟約之各國、大約將與意大利斷絕外交關係、但據可靠方面探悉、斷絕外交關係、當僅限於召回駐意大使或公使、至駐意代辦及使館辦事人員、則將仍留羅馬、此種辦法、與一九二一年國聯會大會所通過之決議案相符、蓋該決議案規定、對侵略國行使制裁時、應召回駐在侵略國之大使館或公使館領袖、但其餘外交及領事館人員、則仍留駐侵略國云、

將守祕密
英艦在新加坡活動
直布羅陀置障礙物 禁止船隻通過南口

路透社十七日新加坡電 英巡艦裴威克號九月十二日由威海衛開出、今晨已抵新加坡、

國民新聞社十七日新加坡電 此間海軍長官今日宣布、以後英國艦隊在新加坡方面之行動將守祕密、宣布之前、曾有巡艦克林威爾號、原定由威海衛開往香港、乃突然於此間出現、且最近其他軍艦之行動亦已引起種種懸測、值此歐洲局勢緊張之際、當局遂決守祕密、以免外間發生種種誤解、聳人聽聞云、

路透社十六日直布羅陀電 據當局今日宣稱、海軍軍港南口已置障礙物、現禁止船隻通過該口、

哈瓦斯社十五日英屬直布羅陀港電 英國巡洋艦「澳洲號」最近駛抵此間、今晨忽開往他處、目的地未悉、又英國戰鬥艦「阿甲克斯號」及「福克斯抗特號」於今晨駛抵此間、尚有其他軍艦數艘、不久即將抵此、

希特勒重要演說
盡瘁主義死而後已
本人雖死國社黨常存
衆認此言爲希氏遺囑

哈瓦斯社十六日紐倫堡電 本日爲國社黨大會最後一日、德國陸軍萬六千人、勞工志願團員五萬人、衝鋒隊及保衛隊十萬人、國社黨政治領袖十二萬四千人、在此間舉行盛大之示威、明年大會仍定在此間舉行、

國民新聞社十六日紐倫堡電 國社黨大會已於今夜閉幕、希特勒總理發表偉大演說、檢討國社黨之宗旨希望與機能、預測國社黨與國家之關係及其指導今後日爾曼民族命運、必無盡期、希氏謂國社黨之宗旨、在使德國人民一致服膺國社主義、使之盡爲國社黨員、而以國事付之優秀之黨員、接受政權須徐徐爲之、並須經過悠長之過渡時期、國社主義苟不被迫放棄其使命、自當爲人所不容忍、換言之、國社主義無論如何、將堅持並實施其認爲正確之主張及決策、無論何人、欲完成其史的使命者、其自身應有堅強之主義、即余何時死、余不知也、然余確知、余去世之後、本黨定能生存、及繼續領導德意志民族、人民之強弱毫無關係、國家社會黨保障德國及其人民之安定、及維持其領導地位、新德國之憲法即由此結實之基礎而產生、國家社會黨既爲德國命運之精神的及政治的信託者、自應以領袖供給國家、軍隊亦應將其軍權交托此項運動所委任之民族領袖、蓋無論何人、一經被推爲新領袖、即爲本黨及國家之領袖、並爲國防之總司令、如此類原則成爲國家與人民不可動搖之基礎、德國自能安渡一切風險、余今黍爲德國之元首、故不得不進一忠告、即元首可生可死、但德國終當長存、此項運動亦將、領導德國永生不減也、希氏演說既畢、會場掌聲雷動、歷久不息、

路透社十六日紐倫堡電 希特勒今日在國社黨大會閉幕時演說、要求國社黨員當盲從黨的權威、希氏謂民治的國家已在猶太人布爾希維克主義前自然瓦解、帝制與基督教遇制此種新的襲擊方法、已失其效力、至於他國尚未在民治主義下崩潰之事實、除表明此種崩潰將歷長久之時期外、不能有所證明、一切宗教苟非能因以保持國民生活之精神、實無意義之可言、國社黨今當使最佳之分子成爲黨員、最佳之黨員成爲國家之領袖、爲經濟家、大學教授美術家與教會中人永不能拯救德國、脫離苦海、唯吾人運動中之政治戰士、始能担負此任、希氏結語曰、余不知自己何時閉目、惟國社黨將永遠存在、凡一領袖既被選出、必須爲一黨之主、與全軍領袖云、會衆於是咸歡呼不已、衆稱希氏此番演說爲其遺言、蓋希氏述及繼承其業者之可能性、此猶初次也、

菲選舉開始
奎松大勝利 將當選總統

路透社十七日馬尼剌電、奎松大獲勝利之預料、現已成事實、今晨七時起、開始投票、晚六時截止、馬尼剌各區之報告傳至者、已逾半數、本城選舉奎松之票數爲三與一之比、現信諸島選舉奎松之票最後檢計時、甚至將更多於此、與奎松競選者、爲著名革命黨領袖阿奎那杜與阿格立培主教、當局採行極嚴密之戒備、甚有效力、雖外間盛傳急進黨將圖罷工與從事騷擾、但今日各島未有任何騷擾消息傳來、

路透社十七日馬尼拉電 菲列濱共和國將於十一月十五日成立、其第一任總統與副總統之全國選舉、今晨業已開始、爲便利投票起見、今日全國休業、投票時間、午前七時起、至午後六時止、當局已切實宣佈、選舉必清白而有秩序、但爲預防擾亂起見、已採行極嚴密之戒備、爭總統席者、計有三人、一爲著名革命黨領袖阿奎那杜、一爲菲列濱參院議長奎松、一爲阿格立培主教、此三人中、奎松似最有獲取多數票之希望、按三月二十三日羅總統所批准之菲列濱憲法、現定政體共和、承認美國對菲之主權、並規定菲列濱官員必須宣誓忠于美國、十一月十五日起、十年後、菲列濱民主國始可正式成立、

法總理考慮
解決新方案

路透社十七日巴黎電 辯論報接日內瓦消息、法總理賴伐爾現正考慮和平解決意阿爭議之一種新方案、即主張阿國以沃迦登與達那基爾二地割與意國、而由英法以索瑪里倫屬地補償阿國、於是意國可得阿土一部分而阿國可得通海出路云、

美總統與台維斯
討論歐洲局勢
未言及美干涉事

路透社十六日紐約海德公園電 羅總統今日在此與台維斯討論海軍一般形勢、及其與歐洲現狀之關係、台維斯復語人、渠與羅總統討論歐洲大局、當然未曾言及美國干涉事、美國在凱洛格公約下道德上負有襄助制止戰爭之義務、美國現正盡此義務、就外國形勢而言、英政府已居於領導之地位、當戰事勢將發作之際、海上軍縮協定、殆無成立之機會、但渠希望在短少時期內可與英國官場作海上軍縮之談話、

荷蘭貼現率提高
此舉頗足重視

國民新聞社十六日荷京電 荷蘭國家銀行今日已將兩月來之貼現率提高一厘、改爲六厘、於星期二起實行、日來荷幣與美元及英鎊之比價殊爲疲軟、故此次提高利率、一般人以爲頗足重視、按最近改組之柯林內閣、曾宣言維持荷幣之價格、惟下星期荷蘭國會中或將提出強有力之改變幣價建議、內閣能否與此等要求抵抗、尚成問題、因此國家銀行決意提高貼現利率、以鞏固荷幣之地位、而設法渡此危機云、

國民新聞社十六日荷蘭電 星期二將有價值荷幣一千七百萬元之現金、運往美國、總計最近荷蘭現金向外流出者已達美金六千萬元、惟國家銀行之現金準備尚超過法定之限額甚多、故銀行當局對於目前之現金流出、不甚憂慮云、

蕪湖米市見轉機
鐵輪三艘停港 日內齊儎出口

本報十六蕪湖專訊 近三年來、皖省出口米糧市場、日趨冷落、究其主因、一、南洋以大量過剩洋米、賤價源源入口、侵銷華南華中、及內地各腹部、二、省境水、旱、蟲、匪災患、紛乘迭演、民不安居、稻穀作物、鮮見豐收、且價亦昂、廣烟汕等地、來此採購、不甚合算、基諸上述兩點、直接間接、依米爲生之行號各級工友、卽以蕪埠一隅言、不下十五萬人、率多繞屋興嗟、日食至困、本年自春徂夏、堆存此間待售之玉蜀黍、蠶豆、芝蔴、彔豆、黃豆、小麥、豌豆、略見市銷、天津、漢口、上海興新等各大麵粉廠、先後派員採運小麥六萬餘包、纔值夏汎之際、長江上游潯漢一帶、洪流爲災、皖北徐海、魯東各屬、亦罹巨祲、蕪方米運、生機作轉、迄至大熟登場止、綜計米與雜粮、出口二十萬石弱、今歲全境收成、平均約達六成以上、新穀市價、初爲二元三四角、一般經營帆運業者、檣櫓尾接、直趨下游首都、鎮江、無錫、杭州、江陰各埠、意圖乘機得價、駐蕪潮廣幫米號瑞發、裕生祥、同發、元生東、新開之同信、大豐、恢昌隆等、烟甯幫號商永豐公、榮興、振祀、復和等、鑒於國內各省、災象環生、皖境本年穀價平平、大可急謀米運復興、因卽分電烟、汕、廣、潮各該總號、陳明市況、得電准卽放手採集、海石機米市價、達目的地使費、暫以七元爲限、旬日以來、本市南北河下大市、每日均六七千石、至萬餘石交易、市面人心、爲之一振、今日（十六）河下、打窑艙口、都四十餘隻、成交貨數二萬有另、上機市爲六元四五角、十五十四兩日、潮烟、兩幫裕生祥、永豐公、共買進四萬五千石以上、而瑞發各號、向太古行代租之廬州號、崔謙泰代屜之興華號兩鐵輪、十五日巳抵港、停泊江心洲而、溫州號鐵輪一艘、今日（十六）午後、亦告駛抵蕪港、三輪容量、可三萬包、刻正上緊裝儎中、一後儎滿、卽行報關出口、往汕潮等埠、接濟民食、連日下游京鎮各地、江北巢含忠廟內河帆商、自悉蕪方米市活躍、市價見佳、紛紛揚帆上駛、惟舟遐當塗采石江嶺、水流至急、不易啓行、多專人遵陸來蕪、投向泰昌、利濟各小輪公司、租用拖輪、前往駛運、每一拖輪、可拖帶三百石帆船十四隻、每隻取費十六元、

英倫銀價
近遠期均縮

路透社十七日倫敦電 今日此間大條銀價、近期二十九便士七一八七五、遠期二十九便士三一二五、近期縮一八七五、遠期縮一二五、今日午後二時倫敦對紐約匯價如下、英金一鎊合美金四元九角四分〇六二五、美金一元合英金八十八便士五七七、

小言

五倫

雷

五倫之不見稱於人口也久矣、有以五倫名學校者、其尊五倫也可知、然而此輩之辦學校也、設備全無、教員資格欠缺、管理均不合法、市教育局乃令飭該校迅予停辦、以免貽害社會、其尊視五倫者轉以辱五倫也、五倫之壞、其壞於斯人之徒歟？其壞於斯人之徒歟？

首都破獲賭窟
賭犯多係公務員 被拘後停職法辦

(中央社)首都警察廳特警科、於前(十四)日晚在本京科巷白菜園五十號破獲大賭窟、當場拘捕男女賭犯三十二名口、解送司法科、因賭犯中多屬某某等機關公務人員、且其賭博方式爲「番攤」、故案情頗爲重大、中央社記者頃調查破案經過、詳情如次、

▲假名聚賭　先是警察廳特警科、探聞有大批機關人員於銅井巷大油坊巷等處宅第中、每星期六或星期日作盛大集會、其集會事先、均由宅主印發通知、有「先開圓桌會議後、開擴大會議」、「希同志屆時出席」等語、十四日晚、渠輩又改在科巷附近白菜園五十號費宅舉行、特警事先偵悉、乃於下午起派暗探多名前往該處附近一帶探巡、下午五時後、果發現佩帶機關證章人員多名、先後前往該宅、晚九時左右、特警卽將其宅四面包圍、入內檢查、當見大批人犯、賭興正豪、

▲番攤大賭　而所賭者竟爲首都前所未見之「番攤」、特警乃將一干人犯計男犯三十名、女犯二口、連同賭具「番攤」「牌九」及桌面鈔洋四百餘元、一併解往警廳司法科、因昨(十五)日係星期日停止辦公、至昨晚尙未提訊、其中女犯二口、因拘押不便、當時已令具保釋出外、其他被押男犯之親友、乃四處託人向警廳緩頰請求開釋、警廳方面至是始知有大批公務員、但以公務員違警、應與普通市民違警一律辦理、且渠輩公然聚賭「番攤」、尙係首都首次破案、確非普通賭案可比、同時因賭犯中有行政院職員在內、汪院長今晨聞訊、巳論令祕書長查明各該人員姓名、令警廳移送法辦、

▲移送法院　故今日由司法科略加審訊後、卽於下午五時將全體人犯二十餘名移送江甯地方法院、當由該院檢察處値日檢察官金鳳翺開庭點名、收押看守所、日內再行開庭正式偵訊、又此項賭犯中據查賭頭爲白菜園五十號費宅宅主名費子惠、係行政院出納股科員、其他賭犯、除行政院第五科科長羅怡仲等十五人外、並有其他各機關職員在內、行政院犯賭職員十餘名、今日巳由褚祕書長查明姓名、呈報汪院長先行停職、聽候移送懲戒法辦、

▲警廳緝賭　至首都警察廳、關於緝拿賭犯、照新刑法規定、意圖營利聚衆賭博係屬犯罪此次賭案、其非屬「以供人暫時娛樂之物爲賭博」事極顯然、該賭窟主人費子惠、自應負意圖營利聚衆賭博之罪責、故警廳將全案移送法院依法辦理、

蚌埠淮鹽業不振
每日僅銷二千担 運商正力籌救濟

蚌埠通訊、蚌埠商業、以鹽糧爲大宗、淮鹽之行銷皖豫岸者、向以此間、爲集中市場、鹽多運自海州板浦一帶、有車運海運河運之分、經營此業者、稱爲淮鹽運商、蚌鎮計有三十餘家、居間介紹買賣之鹽行、有五十餘家、淮北鹽務稽核分所、在此設有收稅處、專收運銷稅、每年收入稅款、平均在二百萬元以上、去歲運商因兩淮鹽運使署預借鹽稅太多、加之河鹽充斥、供過於求、會與鹽務當局發生齟齬、繼又與銀行關發生糾紛、鹽市迭陷停頓、且以預繳之稅款、多係由銀行抵押借款、每月負担拆息及堆鹽棧租甚鉅、各鹽號俱呈疲敝之象、所售之鹽、僅敷成本、另負一切開支、雖銷百餘萬担、大多虧多盈少、及至今年因糧市之衰落、鹽業更形不振、銀根奇緊、銀行不肯輕易放款、卽做押匯、亦持穩健態度、運商之運鹽、向恃銀行界週轉活動、銀行既如此愼重、該業咸週轉不靈、現在鹽市正屆旺月、每日僅售兩千担左右、尙不如每年淡月所銷之數、與鼎盛時期之日銷兩萬担較、相去奚啻霄壤、車鹽每担市價、售八元六七角之譜、河鹽市價尤低、運商方面、以長此以往、前途堪虞、頃正籌劃救濟辦法、以期開拓鹽業前途之新機云、

吳縣一屆集團結婚
決於雙十節舉行

蘇州通訊、本縣新生活集團結婚、業經本縣新生活運動促進會擬訂辦法、其第一次已決定於雙十節假中山堂禮堂舉行、嗣中山堂建築不良、未臻鞏固、於前午被風吹去屋頂、在短期間難以修復、勢難在此舉行、現新運會當局以本縣之第一期集團結婚、各界期望良殷、能不展緩、擬另覓妥當地點云、

棉田受風雨摧殘
常熟農民已起恐慌

(常熟通訊)因夏初亢旱、及近旬來暴熱驟寒風雨摧殘之後、第六區十三餘萬畝棉田、大受打擊、花鈴大都霉爛墜落、連日該地各保甲長、紛向區公所報荒、該區過去五年來、迭遭災荒、未曾豐收、今幸雜糧出產、尙豐、足以維持三月、但一交冬令、農民生活勢將大起恐慌、

嘉定農民紛紛報荒
棉稻受風雨損害甚大

嘉定通訊、本年棉稻、在發育時期頗見良好、但入秋以來、大風暴雨接連不絕、棉多花而不實、已結棉鈴、亦以缺乏陽光、不能吐絮、而霉爛、現每畝統扯、尙未收滿十斤、禾稻有傾倒者、有螟蟲蛀蝕者、損害亦甚重大、荒象已成、十五日有第五區顧涇鄉古松鄉農民百數十人、男女老幼、分兩批到縣報荒、攜帶傷害棉稻、請予履勘救濟、許縣長派張科員德龍代表出見、表示容納請求、諭令回鄉靜候、并循例給發點心錢而散、十七日晨、縣府第二科長蔡炳章馳往履勘、

蘇農行辦兩種放欵
金額三百餘萬

鎮江快訊、蘇省農行對於農村救濟工作之推展、不遺餘力、最近該行以秋收登場、合作運銷及農業倉庫儲押兩種放款、亟待舉辦、乃積極規劃合作運銷放款去年爲一百餘萬、本年增加放款額爲三百萬元、農倉庫儲押去年爲四十萬、今年增爲六十五萬、共約三百餘萬、以及普及救濟農村輔助生產、至蘇北災區耕牛放款、該行業巳開始由徐州分行會同邵專員切實辦理、總行爲協助進行起見、特派楊志榮前往協同辦理云、

二區水警變更組織

蘇州通訊、水上公安第二區、奉令改組、現已編制就緒、所有防地、亦經更動、第一隊(原第六隊)駐東山、第二隊(原第七隊)駐防平望、第三隊駐防崑山(原駐分隊)第四隊駐防常熟(原第八隊)第五隊駐望亭(原無隊伍)、

冒充工程師行騙
由嘉定騙到上海

嘉定通訊、十二日上午、東大街協興記石作、有自稱爲錫滬路工程師者某甲、眼鏡華履、向定製石界四百五十塊、店主王其昌、與之論定共價銀一百四十一元、旋甲謂貨款須往上海總公司領收、現公司中有一百五十元之支票一紙、汝須攜銀九元找足票面銀數、方可領得、王信以爲眞、向鄰人借貸銀十元、隨同往上海南京路外灘商業公司三樓、是日爲廢曆中秋、公司休業無人、甲強行奪王所有銀九元、乘電梯下樓、逸去、王人地生疏、及步行下樓、騙子巳不知去向、祇有懊喪回嘉、聞西門外某桶店、前月亦有被冒稱錫滬路工程師者騙去錢財云、

常熟設立沙田局
管轄區域計有七縣

(常熟通訊)蘇財廳派職員三人、十六晚、來常籌設沙田局、巳租定塔後街葉姓房屋爲局址、一俟布置竣事、卽開始辦公、局長內定黃德馨、局設二科、每月辦公費洋一千元、管轄區域、爲常熟、江陰、武進、靖江、南通、如皋、泰興、等七縣、

嘉興治虫實施辦法

嘉興十七日快訊、嘉興縣政府以歷年虫害迭出、本年晚稻爲害尤烈、特公佈治虫實施辦法、責成各鄉鎮長副、事務員保甲長、暨公安教育各機關協助督促指導、其防治虫害之工作、爲一、改良秧田、二、春耕灌水、三、翻耕草子田、四、採除螟虫卵塊、五、清除田埂雜草、六、拔除枯心苗、七、切取稻變色葉鞘莖、八、拔除白穗、九、齊泥割稻、十、保護青蛙蝙蝠蟷螂等有益動物、十一、冬耕灌水、十二、提倡翻土種春花、十三、掘燬稻根、十四、捕殺稻椿象及黑椿象、十五、撲滅稻青蝗、十六、撲滅桑蝗、如治虫人員、不力實施者、政府予以至懲云、

無錫籌設縣倉庫

(無錫通訊)本邑縣政府、前奉省令籌設縣倉庫、當因地點經費無着、故遲未成立、現巳決定在第五區寺頭鎭設立、並在尤家坦設立分倉、其經常費年需銀一千五百八十元六角四分、除預算收入共銀一千三百十八元五角、外、尙不敷銀二百六十二元一角四分、又開辦費銀八百二十八元、均無着落、故特於昨日提交五十三次政務會議討論、決定上項不敷之經常費及開辦費、一併呈請省廳在二十四年度縣地方總預備費內支動、

常熟開辦土地登記
先派員赴鄉宣傳

(常熟通訊)此間縣土地局、定本月念五日起、開始舉辦土地登記、連日派員分赴各鄉宣傳、此次登記區域、係指定第三區、羅尖、大同、鄒巷等三鄉、第四區、塘橋、韓山、林涇等三鄉、先行試辦、

嘉興決改進警政
試辦警管區制

嘉興十七日快訊、嘉興縣政府王兼縣長先強、以本縣警政窳敗、一則由於警士待遇過低、致優秀青年、不願屈身警界、二則亦由於組織不善、警力不能普遍、防衛難期周到、特擬定根本改進方策、先由招考學警着手、施以應用學術之訓練、然後分派警管區、充任警官警士、優給月薪、提高地位、使一般優秀青年、樂於從事警政、現巳招得初中及師範畢業生、并聘教練專家爲教官、近期卽須開授、以第一期學警訓練完成人才、卽選擇一區試辦警管區制云、

教育

全運籌委會
各組股工作緊張
昨日遷至大體育場規定地址辦公 第五號通告已印發摘刊要案多件

全國運動大會籌備委員會各組股辦事處、業於昨日起遷至大體育場之正門兩邊規定地址辦公、市政府主持派王伯英在該場設立辦事處、襄助進行、現大會開幕在卽、所有一切工作、均非常緊張、至場地方面亦在積極舖設佈置中、預計短期內卽可竣工、交由全運籌委會接收、又該會第五號通告、昨日印發、重要條件、摘錄如下、

各單位注意事項

(一)各單位須自行製辦隊旗一面、以備開會時應用、其顏色大小及式樣、由各單位自定之、(二)各單位負責人員、應於選手出發前、召集各選手練習大會會歌、並須將歌譜歌詞(與上屆大會同載於籌委會通告第一號)印發選手、以便開幕典禮時應用、(三)各單位選手之服裝、須力求整齊、以壯觀瞻、而振精神、(四)大會表演項目中之舉重與競走兩項、爲世界運動大會節目之一、本會雖未列爲正式錦標、但爲檢閱實力、以供來年選拔世運選手之參考起見、至希曾有相當練習而具成績者、報名加入、一展身手、藉以考核國人對此兩項競技之程度、(五)各項球類選手之號布、本會概不發給、應由各單位於製發此項制服時、自行預爲規定、始得報名註册、其詳細辦法、已於籌委會通告第二號第五項第四條中明白規定、但男女籃球隊球員制服之號數、不得用(一)號與(二)號、此爲籃球規則所規定、蓋籃球比賽時、裁判員與簽祭員宣佈球員之犯規、常用手指作記號、舉一指者、表示罰一次、舉二指者、表示罰兩次、此項無聲「暗記」爲籃球裁判員所習用、如制服中有(一)號與(二)號、則易使記錄員誤解裁判員之「一指」與「二指」爲「一號球員」與「二號球員」、爲免各單位製發制服時疏忽起見、特提出以請注意、(六)大會會場在市中心區、以地方曠野蚊蟲較多、各單位選手、務須自備蚊帳、俾入夜得以安眠、衆防瘧疾、各單位負責人員、更須督促各選手自備面巾面盆、以免砂眼傳染、而重衞生、

大會開幕禮秩序

(一)開會、奏樂、(二)職員運動員繞場一週、(三)全體肅立、升會旗、鳴炮六聲、放鴿、(四)唱黨歌、(五)向 國黨旗及 總理遺像行最敬禮、(六)主席(會長)恭讀 總理遺囑、(七)主席致開會詞、(八)籌備主任(上海市市長)致詞、(九)運動員宣誓、(十)名譽會長林主席訓詞、(十一)名譽副會長汪院長訓詞、(十二)唱會歌、(十三)奏樂、運動員退場、禮成、(十四)太極操表演、

大會裁判員名單

(一)出徑及全能運動部　會場管理沈嗣良、總裁判、張伯苓、檢察、吳蘊瑞(長)方萬邦、陳景德、吳立生、張元秩、陳詠聲、張匯蘭、徐紹武、張貽先、徑賽檢錄、張守義、李繼元、馮公智、田賽裁判、章輯五(長)、(跳部)程登科、梁無恙、賈子彝、涂傳篇、趙允譜、胡瑞聲、(擲部)王復旦、涂文、沈昆南、董承康、余永祚、鄭康南、田賽記錄(跳部)袁濟東、張祥卿、(擲部)施志千、朱守訓、終點裁判馬約翰(長)、陳鯤、趙文藻、馮建維、趙汝功、韋煥章、唐樹屏、尙樹梅、黃元道、潘文煥、計時、容啓兆、袁敦禮、瞿越、吳澂、袁仲漾、袁浚、王毅誠、王子鶴、倪源卿、戴文珪、林祖光、發令、張信孚、鄒頌聲、徑賽記錄、吳中俊、陳光宇、總記錄、陳奎生、張元生(助理)、測量、董大酉、糾察、王壯飛、報告、胡耕九、王健吾、會場記者、宣傳組、會場醫生、衛生組、

(二)游泳部　會場管理、郝更生、總裁判、王正廷、檢錄、俞斌祺、應樵雲、發令、關頌聲、張信孚、檢察、凌希陶、(長)史興隆、文進之、孫和賓、顧羿華、黃基恩、文啓高、胡希遜、李飛雲、李宗濠、計時、彭三美、(長)蕭忠國、彭文餘、沈佩言、伍繩武、徐炎之、施肇康、姜靜南、周雋人、吳球、終點裁判、宋如海(長)劉昌合、諸培恩、陳富章、陳月和、李榮耀、王子龍、錢一勤、趙化程、齊守愚、記錄、盧忱、徐多、總記錄、陳奎生、朱士方、(助理)報告、李繼元、王健吾、糾察、黃勝白、陳宇澤、會場記者、宣傳組、會場醫生、衛生組、

(三)球類比賽部　甲、足球組、裁判長、樂秀榮、裁判員、陳吉祥、沈回春、何春輝、吳守衡、張樂、呂葛馥、黎郁達、巡邊員、胡宗藩、唐仲光、朱璆、李國義、倪孝本、談熹、石崇羽、董小培、陸順德、譚仲濤、鄧海瀾、劉春樹、

乙、籃球組裁判長、董守義、裁判員與檢察員、張國勛、舒鴻、吳德懋、周家騏、黃少良、宋君復、劉傳達、陳翔千、張彼得、張鍾藩、江良規、佟復然、章文元、徐鑣、徐汝康、李友珍、計時記錄、陸翔千、裴熙元、吳世傑、陳劭、俞晉祥、龔振驥、許肯傳、郭效汾、

丙、排球組裁判長、高錫威、裁判員與檢察員、許民輝、譚天沛、趙善性、吳德懋、郭刁萍、錢一勤、李飛雲、劉傳達、丘紀祥、陳昺德、曹廷贊、俞杰、徐紹武、李信標、祝家聲黃文建、記錄、譚天沛、俞杰、郭刁萍、祝家聲、張念祖、司線訓練後再定、

丁、網球組裁判長、胡憲生、裁判員、浚道揚、徐振東、崔峙如、余志忠、張子震、馬德泰、馮家聲、馮澂準、邵幼廉、邵樂平、鄒紹遠、孫麟方、馮錫康、陶庭耀、張强鄰、高尙志、徐政、周銘璋、鍾季卿、顧重慶、干瑞生、黃文建、司線、訓練後再定、

戊、棒球壘球組裁判長、劉榫城、裁判員、張國勛、中國權、徐振東、侯洛洵、高梓、崔亞蘭、崔峙如、記錄、張國勛、樂秀榮、黎寶駿、夏開明、

(四)國術部　裁判長、褚民誼、副裁判長、鈕惕生、

甲、拳術器械組、吳鑑泉、靳雲亭、孫存周、陳微明、武匯川、吳翼翬、華翔九、趙連和、翁耀衡、鄭灼辰、葉良、蕭格清、鄭懷賢、吳俊山、龔潤田、姜容樵、

乙、摔角組、佟忠義、王子平、唐豪、趙壽村、强雲門、徐庠濤、阮蔚村、張唯中、劉德生、葉大密、朱湘廉、

丙、彈丸組、陳緒良、朱劍英、羅叔青、馬岳樑、

丁、踢毽組、楊介人、王壯飛、項翔高、王忠良、黃健侯、

戊、測力組、王克永、楊鏡澄、周彥超、譚夢賢、

已、計時記錄管籤組、章啓東、翟漣沅、胡宗藩、朱文偉、朱仁航、錢味菊、顧羿華、葉玉書、于以勝、楊孝文、王振章、劉雲祥、葉一淸、陳蓮德、張仁生、金月齡、沈寶倫、

(五)表演項目部　甲、競走表演、裁判長、程貽澤、裁判員、史友惠、張造寸、周余愚、陳字澤、陸雨田、俞紫宸、王亦樵、鐃惠生、計時、同田徑賽部、

乙、舉重表演、裁判長、褚民誼、裁判員、(未定)

丙、入水表演、裁判長、錢一勤、裁判員、沙希陶、彭三美、俞斌祺、

編印開幕紀念册

第六屆全國運動大會、於雙十節開幕之日、特印行開幕紀念册一本、分贈與會行政長官、各機關團體代表、大會職員及各單位總領隊指導員選手等、藉留紀念、其內容如次、(一)總理遺像、(二)黨歌、(三)全國運動大會會徽、(四)全國運動大會會歌、(五)名譽會長副會長照片、(六)正副會長照片、(七)籌備委員會委員照片、(八)總副幹事及各組股長照片、(九)題詞、(十)歡迎詞、(十一)論著(十二)全國運動大會史略、(十三)第六屆全國運動大會籌備經過(附全體職員錄)、(十四)開幕典禮秩序——附游行辦法宣誓儀式及誓詞、(十五)大會比賽秩序總表、(十六)各單位參加種類及職員運動員人數統計、(十七)參觀須知、(十八)世界遠東全國最高紀錄、(十九)上海市政府及市中心區發展照片、(二十)大會會場各項建築照片、(二十一)會場平面簡圖、(二十二)會場交通圖(以上各照片圖說分別插入文中)

全運會中增加節目
國際特約賽
▼大約有英美等國出場表演

全國運動大會、將於來月之國慶日、在本市市中心之新體育場啓幕、滬地係各國僑民聚集之處、探悉大會當局、爲增進國際感情及鼓舞羣英興會起見、除各省市區舉行錦標比賽外、擬增特約賽項目、將邀約僑滬各國健兒蒞場、與全國菁英競技、旣收觀摩之益、更可宣揚國光、確爲一舉兩宜事也、經已於昨日下午五時假西僑青年會、邀請僑滬各國體育機關開會討論、籌備會派施肇康代表出席、協商一切進行事宜、大約英美日俄德等國、屆時均將選派强勁隊伍出場表演、至於項目及秩序、尙須再度接洽後、當可決定矣、

市籃球參加全運
指導推定樂秀榮
▲今日開會討論訓練辦法

參加全運會之上海籃球隊指導員、業已由本市選拔委員主席會正式 推定樂秀榮担任、定於今日下午七時假四川路青年會召集被選球員、開會討論訓練辦法、左列選手務希按時出席、一切事宜、均當向樂接洽商榷進行、嗣後須努力練習、在將來之全運會中、俾增本市光榮、名單如左、陸鍾恩、梁國權、錢敬鏞、馮念華、陳祥龍、尹貴仁、王南珍、孫寶慶、陳宗祥、

本市參加全運選手
登記照片
從速準備
▲名單明日公佈後
▲卽親送教局登記

本市參加全運會各項選手名單、今晚可以決定、明日公布、茲聞市敎育局以選手名單、統須於二十日上午報送大會、各選手俱須親塡登記表、及繳二寸照片一張、誠恐時間不及起見、凡各有被選資格之運動員、可卽自行準備照片、俟名單公佈後、親往敎局登記、幸勿自誤云、

女網球今兩組單打
▲下午二時在中國網球會

本市參加全運會女子網球、爲觀察球藝決選代表起見、定今日下午二時、舉行單打比賽兩組、地點在中國網球會、今日比賽後、卽可決定代表、茲錄秩序如下、

魏祖同 對 茅於文

黃志方 對 嚴敬姜

上海市足球隊
又約猶太作戰
▼念二日下午在中國

上海市足球隊茲又約定猶太隊於念二日(本星期日)下午三時半、在中國舉行友誼比賽、俾資練習云、

青年足球隊
本週約戰沙亮爾

青年足球隊爲觀摩球藝起見、約沙亮爾於本星期日(念二日)上午十時假申園 作友誼賽、

電報局全運收報處
定下月五日成立
▼市中心收發處暫停

交通部上海電報局、以本屆全國運動會開幕在卽、卽特籌設立運動場臨時收報處、今晨據該局報務課長陳世德氏語華東社記者云、該會臨時收發處擬於會期前五日卽十月五日、正式成立、俾便大會交通、並爲使電訊迅速起見特裝置最新式克利特高速度快機、所有收發報人員除由局方另行抽調外、原有市中心區收發處人員、亦臨時加入工作、市中心區收發處、則暫行停辦、俟全運會閉幕後、再行恢復、

港滬埠際游泳
明日在港展幕
會期三日節目十項

(國光社香港特約快訊)一年一度之港滬埠際游泳賽、定明晚(十九)九時在港維多利亞體育會游泳池舉行、會期共三天、秩序業已排定、每晚於每項埠際對抗節目前、加以最有興趣之水上游藝三種、由維多利亞體育會會員担任、最後一晚、並殿以盛大之跳舞會、殊爲空前盛舉、茲將三日秩序誌下、

▲十九晚　一百念碼自由式、海蒙(滬)勞根(滬)勞倫司(港)潘利拉(港)一百碼俯泳、簡而潔(滬)威而茲(滬)郭振恆(港)麥柯思(港)二百碼四人接力(上海隊)海蒙、勃力頓、活特、勞根、(香港隊)陳振興、奧列佛、勞倫司、拉茶列奧、

▲二十晚　八百八十碼自由式、辦列克(滬)施博根(滬)勞倫司(港)L潘利拉(港)一百碼自由式、海蒙(滬)勞根(滬)勞倫司(港)陳振興(港)一百五十碼三式接力(上海隊)(仰)海蒙(俯)威而茲(自由)勃力頓(香港隊)(仰)劉寶希(俯)郭振恆(自由)陳振興

▲念一晚　四百四十碼自由式、海蒙(滬)勞根(滬)勞倫司(港)L潘列拉(港)一百碼仰泳、海蒙(滬)活根(滬)勞倫司(港)劉寶希(港)五十碼自由式、勃力頓(滬)活特(滬)陳振興(港)奧列佛(港)花式跳水、亨勃(滬)辦列克(滬)勞殘(港)黃錫漢(港)水球(上海隊)(活根(守門)第思、活特、辦列克、威而茲、海蒙、勞根、(香港隊)陳錫培(守門)陳振興、L潘利拉、及丁司、C潘利拉、勞倫司D來因、

中國網球會來函

逕啓者、前由吳醒亞孫麟方譚敬諸氏發起之賑災網球表演、已於前月十四日在本會舉行、承各界仕女、本己饑己溺之懷、以救人救己之旨、熱心贊助、克底于成、視仁漿之葉朕、慶災黎於更生、不特身受者泥首、代求者亦爲額手稱、此次售劵總數、除當日門售者已公佈外、餘因承購名譽券諸君中有暫時離滬者、券款一時難以收集、且有於事後將票退回者、故辦事頗感困難、因此未能立卽將詳細名單發表、現已將款項收齊、會務終了、總計共售得券資四千七百三十九元、(另列詳表於後)已悉數匯呈國民政府賑災委員會查收、俟掣得收據後、當攝影公佈、票根已由孫譚二君會同檢查無誤、現均存本會、各界可隨時持票蒞臨本會對照、以資徵信、除門售名譽券五張未留姓名外、特將其餘承購名譽諸善士台銜、詳列於後、本會力絀心餘、深慚蟻負、而各界義胆俠腸、實堪紫戴、特此伸謝、卽請公鑒、中國網球會謹啓

▲附詳單及承購名譽券諸善士台銜於後、▲吳局長經手、杜月笙先生二十張、共記公司十九張、吳市長十張、黃金榮先生十張、張善焜先生十張、陸伯鴻先生十張、梅哲之先生十張、華商紗廠聯合會十張、馬少荃先生六張、蔡勁軍先生五張、吳開先先生五張、王延松先生五張、王興安先生三張、潘公展先生二張、吳健華先生二張、吳强華先生二張、鄒先生一張、以上共名譽券一百三十張、另五元券六十張共計券資一千六百元、▲孫麟方君經手、鍾可成先生二十張、南洋兄弟烟草公司二十張、盛蘋臣先生十張、何靜武先生十張、簡陳季萇女士十張、陳其均先生十張、朱部長六張、孫耀東先生五張、程貽澤先生五張、張悅聯先生四張、顧慶璜先生三張、顧聯承先生二張、陶庭耀先生二張、李熙謀先生二張、李祖武先生二張、胡筠籟先生二張、德總領事克利伯先生一張、宋子良先生捐四十元未收票、以上共名譽券一百十四張、共計券資一千一百四十元、外加宋子良先生捐款四十元、總計洋一千一百八十元、▲譚敬君經手、陸漢奎先生五張、薛玉津先生五張、盛恩頤先生五張、魏廷華先生四張、鄺安蕤先生二張、徐懋齋先生二張、楊錫遠先生二張、徐通海先生二張、劉鴻生先生二張、陳霆銳先生二張、張蕙玉先生二張、李鼎士先生二張、林文銓先生二張、李憍先生一張、張之方先生一張、張志方先生一張、梁錦培先生一張、李述初先生一張、時和一張、以上共名譽券四十三張、另五元券十六張、共計券資五百另十元、▲陳其浩君經手、顧祝同太太十張、簡叔文先生十張、大達公司十張、陳繼承先生五張、潘雨村太太五張、梁家幹先生五張、崔聘西先生五張、以上名譽券五十張、另五元券十一張、共計券資五百五十五元、門售券數計七張、十元券五張、五元券十八張、三元券七十七張、一元券五百二十張、買票人未領去找頭三元、共計國幣八百九十四元、總計共售得券資四千七百三十九元正、

貴州小學免收學費
頗合部定普及義敎宗旨

貴州省敎部廳擬定省立各級學校徵收學費標準、對於初級小學、完全免費、於中學亦收甚少之學費、頗能體念人民經濟負担、其呈該省府略謂、竊查學校征收學費、應於部頒標準內、參配地方人民經濟能力、酌量規定、使一般學生、皆有升學之機會、不致因無力繳費而失學、初級小學尤應免收學費、使教育易臻普及、本省公私立各級學校、征收學費向無一定標準、茲爲劃一辦法起見、除私立各校應飭令各縣政府轉令查明征收數目及用途、呈報本廳核辦外、特遵照部頒小學規程第十一章暨中學規程第十一章之規定、並參酌本省人民經濟能力、擬定省立各級學校征收學費標準如左(一)省立師範學校女子師範學校暨易師範科鄉村教育師資訓練所職業學校各中校兼辦之職業科、概不征收學費、(二)省立中學校高中部每學年每人收費十元、初中部收費六元、(三)省立小學校(省立師範學校附屬小學省立女子師範附屬小學均屬之)高級部每學年每人收費二元、初級部免收、(四)省立各中小學校學生如有成績優異品行純謹體格健全者、得酌免學費、由校長專案呈請本廳核辦云云、並聞該省府頃已核准照辦云、

勤奮體育月報業已出版
二卷一·二期

三卷開始大徵求定全年二元二角

上海法租界勞神父路三九二號 勤奮體育月報社發行之勤奮體育月報、素爲體育界及中小學體育敎師歡迎、現該報二卷十一二期業已出版、茲述概要如下、封面列有兩江女體師學生之擊劍銅圖、生龍活躍、至爲珍貴、畫報二十八幀、正文插圖二百幅、較前豐富、文字師壇欄、有邵汝幹之二年來之本報及今後之努力、阮蔚村之有望於體育學會之組織、專論有張伯苓之體育與教育郝更生之我國體育行政之展望、沈嗣良之中國的國際體育、程登科之對於我國新體育行政系統之建議、章輯五之中國體育目標、商權之張匯蘭之檢查體格及體育分組問題、尙樹梅之民衆體育教材之商榷、阮蔚村之體育基礎生理解剖學、技指導欄有吉岡隆德之純日本式起步法、劉長春之田徑賽準備操阮蔚村之游泳之起泳與轉身、海外通訊有萬春之日本體育參觀記、黃萬超之馬來亞華僑運動大會、教材欄有胡敬熙之歌舞教材、邵可美之一個小學體育教師的生活、及另有第六屆全國運動會特輯、讀者園地有楊耀芳之全國男子游泳紀錄之勘誤、楊定一之中國舞蹈李立賢之普及民衆體育的條件、傅駿銘之體育學校畢業生之出路、餘尙有讀者顧問、及體育家運動家、及一月來之各項記事、不及備載、每册另售大洋一角、國內郵費不收、全年仍特價二元二角、國外加郵費三元五角、本埠英租界四馬路二七七該社門市部 亦有同價訂售、再該社二週紀念三卷徵求大運動、業已開始、定戶俱有得鉅額獎學金希望、詳細手續辦法、載在該期月報內、 定購務須從速云、

本市八月份對外貿易 入超額空前激減

爲近數年來未有之現象 八個月入超總額逾二億

本年八月份對外貿易、輸出輸入較去年均減、入超空前大減、僅爲八百五十餘萬元、爲近數年所未有之現象、至八個月來之輸出輸入數、亦較去年減少、入超總額爲二億餘元、八月份輸入貨物、以機械及工具佔首、輸出貨物以蛋絲佔首位、記者探誌各情如次、

▲對外貿易概況 昨據海關發表、本市八月份對外貿易輸入總值爲三〇・六七〇・四八三元、較去年同期四五・六六四・三四六元、及上月份之三五・三七六・四四九元、均形減少、輸出總值爲二二・一七〇・〇二五三元、較去年同期之二三・二六九・五二〇元、亦形減少、但較上月份二一・八六一・〇二〇元、則稍增加、入超額大減爲八・五〇〇・二三〇元、查本市對外貿易佔全國總值之大半、每月入超額恆達數千萬元、八月份入超額之激減、開數年來我對外貿易未有之紀錄、又本市一月份至八月份八個月來、輸入總值爲三七六・〇〇六・四四一元、輸出總值爲一七〇・二八三・五七八元、較去年同期均減、入超額爲二〇五・七二二・八六四元、

▲輸入主要貨值 八月份本市主要進口貨值計棉花一・〇八七・五一九元、羊毛及其製品七八五・〇五四元、金屬及礦砂一・四八一・一一一元、機械及工具一・五七八・四一三元、汽車二〇八・九六八元、雜類金屬製品一・一〇八・四二一元、米穀一三三・四八五元、小麥一・二四五・一五五元、煙葉二五四・二六〇元、顏料染料等一・一三七・一五八元、紙九九四・一八〇元、(以上關金單位)

▲出口主要貨值 八月份本市主要出口貨值計豬鬃一・〇七八・三九五元、蛋及蛋產品九六四・九〇〇元、生熟皮及皮貨三二五・三七八元、荳類五九五・三三七元、桐油二・六八〇・九七二元、菜子八〇一・六一四元、芝蔴三九三・八三七元、茶葉二・七四三・七二九元、絲二・八九六・二五一元、棉紗一・九六九・八一八元、(以上國幣單位)

吳市長今日赴蘇

本市市長吳鐵城氏、因有私務須赴蘇料理、聞定於今晨乘車前往、當晚或即返滬、

時人行蹤

▲傅思德 荷蘭駐華公使傅思德、十七日晨六時半偕同夫人暨隨員等由津乘坐太古輪船公司之通州號輪抵滬、下輪後、即返賈爾業愛路五號休息、當晚十一時偕同夫人暨隨員等、由滬乘坐夜快車入京、預定十八日先謁汪兼外長、十九日覲見林主席、呈遞國書、

▲陳公博 實業部部長陳公博氏、前晚十一時乘坐夜車離京、十七日晨七時十五分抵北站下車、此來係料理瑣事、並無其他任務、在滬約有一二日之勾留、即將返京主持部務云、

▲連瑞琦 陝西省政府主席邵力子、現派遣該省機器局長連瑞琦赴德考察兵工及毒物化學、以資借鏡、連氏業於日前由陝抵滬、今晨九時由滬乘坐青島丸啓程赴大連、經西伯里亞赴德考察、

澳少女考察團赴日

澳洲少女考察團、於十六日乘坐大來輪船公司之格蘭總統號輪抵滬後、曾由本埠澳商公會派員陪同分赴市區參觀、茲悉該團依照原定考察行程、昨晨七時四十五分仍乘原輪赴日考察、

鑛業金融調劑 奉到部令即實行

貸款細則已呈政院備案

實業部組設鑛業金融調劑委員會其辦事處、已於日前在滬成立、定日內召開第二次會議、商討進行辦法、實部鑛業司司長黃金濤、現在滬指示一切、玆據中央社記者探得該處之組織如下、

▲聘定委員 鑛業金融調劑會、係由實業部選聘王正廷、王正黼、翁文灝、錢新之、章鎔、黃金濤、顧振、盧開瑗等九人爲委員、並指定王正廷爲主席委員、其辦事處爲接洽便利起見、決設於上海、已於日前開始辦公、

▲內部組織 該會組織法、已由部頒發、辦事處、設祕書二人、下設技術經濟兩處、技術處主任爲王正黼、經濟處主任爲趙晉卿、各設技士及組員若干人、現正延聘中技術組司調查之職、經濟組則司資產審核、及訂立合同等事宜、

▲舉辦貸款 昨據該會負責人語中央社記者、該會貸款細則、由實部指發草案、經首次會議通過、已呈行政院備案、其貸款手續、規定由鑛商呈請實部後發交該會、派員調查、並審核資產負債情形、確需救濟者、再由會呈復財部、指令鑛商、與會接洽訂約借款事宜、而由會爲保證人、

▲鑛商企盼 國內各鑛商、因市面之蕭條、故亟盼政府之借款救濟、現聞已有呈請到會者、會方以不合貸款之手續、未予置復、須俟辦法奉令公布後、始可進行、又聞該會定日內召開第二次會議、商討一切、實部鑛業司長黃金濤、已於昨晨到滬、蒞會指示云、

七省火柴業協議 減出口圖供求平衡

▲擬組全國火柴聯合處

七省火柴業聯合辦事處成立後、近據記者聞悉、市上火柴售價忽高、銷費者均嘖有煩言、乃於昨日下午、趨訪該辦事處負責人、暨悉火柴價格提高、確係事實、以前未收統稅前、最高價四十一・二元、頃最高價四十七・八元、在廠方因納十七元四角統稅費、故係不得已提高云云、現在七省十四家火柴廠、正擬減少出品、使供求互相平衡、因每日銷路祇四百至六百箱、而出產在七百箱至一千箱、若不急於補救、則必致形成同業傾軋之弊、全國七省火柴業、近正擬進一步組織全國各省火柴聯合辦事處、以期出供一律、價格一律云、並悉七省火柴業、已與全國廠商數度商議、頃已稍具端倪、俟六中全會後、再呈請政府核准、而後實行云、

歐亞陝蓉新航線 念五日正式開航

兩新機下月五日到滬

歐亞航空公司代交通部新闢之陝蓉航線、現定本月二十五日正式開航、決不再延期、公司昨已分函沿線各站、準備售票附贈品、以資紀念、其航行班次以及票價飛行時間等、均經訂定、李景樅氏定今晚入京、向交通部呈報、羅德飛行家等一行昨日返國、另一巨機、定月杪前由德飛來、快機一架則裝輪來華、下月三日到滬、記者探誌各情如次、

一正式開航一

一致送贈品一 該公司昨分函各站辦事處云、查公司前於七月二日、以一五五五號函發各站、致送乘客贈品一袋、嗣以所訂時刻價目表延期實行、函飭暫行停送在案、玆值陝蓉線開航之始、時刻價目表、業經重新改訂、該項贈品、即可於本月二十五日起、陸續分送、惟應將原袋內所裝已作廢之時刻價目表及航空便覽抽出、另換以新印之時間表、及航空便覽及明信片等、除該表已另函分發外、玆特檢同航空便覽及明信片各四十份、希即查收照辦爲要、此致口口站辦事處、二四年九月十七日、

一規定班次一 一票價時間一 記者於昨日午後、走訪該公司祕書祝欽數君、據談、本公司代理交通部籌闢之陝蓉新線、現已完全佈置就緒、定自本月二十五日起、正式開航、決不再行延期、以後每週飛行兩班、每逢星期二、星期五兩日、上午六時半由滬開出、每逢星期三、星期六、兩日、上午八時由成都返滬、由滬至西安、係由滬新線聯運、故乘客票價、一仍如舊、其西安至漢中至成都、計航程四百公里、票價爲八十元、漢中至成都、計航程二百公里、票價爲一百二十元、無論上下機、均規定當日到達、售票處除上海仁記路九十七號本公司及各處分站外、中國旅行社及通濟隆公司、均可購買、

乘客攜物 三項辦法

(一)乘客隨身免費行李體積以75X50X50公分爲限、重量以十公斤爲限、(二)普通貨物及超過額定重量行李、每一公斤按票價百分之一・五收費、不及一公斤者、按一公斤計算、餘類推、(三)特別貨件、另有特別價目、

新機兩架 陸續來華

又據祝氏語記者、本公司前向德國漢沙航空公司訂用飛機三架、除五十二號式巨型機已到滬外、其第二架容克斯二十五號式巨型機定本月杪以前、自德國柏林起飛來華、下月五日可飛抵龍華飛行港、第三架一百六十號式快機、則於八月間由德裝輪來華、大約下月三日可以到滬、三機均指定加入陝蓉線飛行、

羅德等一行昨返國

駕駛五十二號式新機來滬之德國名飛行家羅德等一行、除機械員勞登伯留華服務外、羅德氏及副駕駛員赫錯、機械員李維紐斯、電機員維特羅一行四人、已於昨日上午九時離滬、搭乘大來公司之「格蘭特」總統號輪赴美、轉返德國、向漢沙公司復命、預計行程下月四日可到達柏林、

李景樅定今晚入京

該公司總經理李景樅氏、以陝蓉線航、特定今晚離滬入京、向交通部長朱家驊氏報告經過、一二日內即行返滬、二十五日隨同巨型機飛往成都云、

中航公司 大福特機飛成都

本月底加入滬漢線

中國航空公司新近由美運滬之大福特機、日前裝配竣事、曾試飛數次、成績甚佳、該機已於十七晨飛往成都、據該公司黃主任語記者、謂福特機於十七晨飛往成都、係臨時飛航、正式加入滬漢線、須本月底方能實現、蓋班期及手續方面應加以妥善之佈置也、至尚有格拉斯及福特機各一架、抵滬日期尚未得電告、

上海電話局 整理全市交通設備

並啣接中日無線電話工程 徐學禹前晚晉京謁朱交長

交通部上海電話局、整理滬南龍華兩區路線、業已着手動工、中日無線電話、亦進行啣接繼線、局長徐學禹、自整理成都電話工程事畢返滬後、於前晚晉京、向交長報告經過、玆將各情、分誌如次、

整理滬南 龍華桿線 上海電話局、對各區所轄分局之浦東、閘北吳淞等之線路、均經次第整理完竣、刻正着手整理滬南龍華兩區、其桿木天線、已由交通部購料委員會撥給、業經該局飭派電匠、分段進行改建、預計本年底可告完成、將來市區內交通建設、益增宏效與完備云、

啣接國際 電話工程 交通部國際無線電訊局、奉令籌備之中日無線電話、業與日本東京試話、成績良好、至用戶繼線、與電台總機天線啣接工程、前經電訊局、無線電台、會同上海電話局議商後、該項工程、現由電話局負責進行、所有電話交接材料、完全向國外購置、不久即可完竣、

徐學禹赴京謁交長 上海電話局局長徐學禹、前奉交通部命赴成都整理電話工程、業已完竣、徐氏已於前日離蓉返滬、特於本月十五日、乘車晉京謁交長朱家驊、報告整理成都工程經過、徐氏定於今晚乘夜快車返滬、或將再往成都一行云、

勘界我方委員 招待報界報告任務

遵照中英批露任務大綱辦理 解決數十年未決之南界爭執

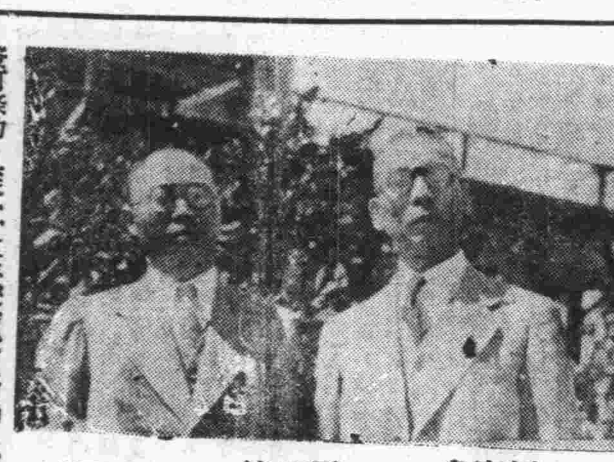
(左)梁宇臯 (右)尹明德 (啓昌攝)

中英滇緬勘界委員會我方委員梁宇臯尹明德等一行二十餘人、已定今日、由滬乘坐傑佛遜總統號啓程赴港、轉往滇緬邊地會勘、梁尹兩氏於昨晨十一時、在新亞酒樓招待各報社記者、發表書面談話如下、

▲書面談話 (一)此次會勘滇緬南界、我方所有住宿用具食品帳篷、以及一切應用器材、均須由滬購辦、同人等加緊籌備一切、業已就緒、定今日晨乘傑佛遜總統號輪船離滬、經香港海防昆明逕往邊地、須於十二月一日到達、會集地點「戶算」、(二)勘界委員會工作、係遵照中英雙方批露任務大綱辦理、即將垂數十年、久懸未決之南界爭執區域、澈底勘察、以促兩國政府作最後之解決、(三)在邊地工作期間、以霜降後至清明節時爲宜、過早過遲、均有烟瘴、故此次勘界、須趕於明年四月以前完成、否則氣候炎熱、瘴毒大發、將無法再留矣、(四)本處人員除祕書湯承佑、雲鉞二員、經新加坡赴緬甸仰光歡迎中立委員長偕同赴邊地外、其人員概走昆明內地前往云、

▲解決懸案 按梁尹兩氏此次赴滇緬會勘國界、其任務大綱、業經本年四月間中英兩國公佈、滇緬國界於光緒二十年至二十三年會簽訂條約、至二十五年雙方派員會勘、發生爭執、迄今未決、故此次雙方派員前往會勘、俾數十年懸案、得以解決云、

蔡甯總主教 今日參觀市中心區

蔡甯總主教此次南下來滬、參加公教進行會全國教區代表大會、在滬逗留已週餘、蔡氏昨晨在楊樹浦聖心醫院舉行彌撒、祈禱公進代表會閉幕後、一切工作進行順利、並參觀聖心醫院及在滬之公教建設、蔡氏以上次公教會開幕時、本市吳市長親臨祝賀、特於今晨偕于斌總監督、陸德澤副會長、陸隱耕校長等、詣市府答謝吳市長、並藉便參觀市中心區一切新建設及閘北水電廠等、另悉蔡氏留滬延見各該區主教司鐸及參加大會之此次代表、最近不及返平、須俟至下月初始克離滬、

參加新加坡國展會 廠商團出發

上海市商會會同全國商會聯合會辦理參加新加坡國貨展覽會展品事宜、各項消息、迭誌本報、參加該國展會各廠商代表團、已於昨日下午三時起程、前赴新加坡、各情分誌如下、

▲赴新代表 總代表王志聖、祕書李嗜崎、華興製帽廠劉德潤、天津海京毛織廠克昌朱欽槐、亞光製造公司吳友生、中國新鑫機製汽燈廠陳光麟、南方工業社倪翰如、邵友棠、上海勝德織造廠陸達民、中新【廠盧鴻省、雙成瓦金廠任鴻清、永昶絲巾絲襪廠邵福林、中達機製皮件廠楊仲康、源昌皮件廠方耕山、姚剛民、天津裕慶永酒行孫少桐、天津同泰祥磁莊李惠民等共計十九人、

▲起程情形 該代表團十九人、於昨日下午一時齊集市商會商品陳列所、由王開照相館合攝一響後、於二時分乘汽車、逕赴江海關碼頭、改登小火輪、駛至楊樹浦、加上大英公司之藍浦拉輪船、至三時啓椗赴新、

▲歡送代表 全國商會聯合會主席林康侯、祕書顧懷冰、上海市商會祕書朱伯元、中華工業總聯合會郭順、錢承緒、江蘇全省國貨工廠聯合會薛明劍、吳叔臣、上海國貨工廠聯合會孫鑒成、上海市染織業公會朱度陶、保安處汪鵬、上海機製國貨工廠聯合會程守中、章亦敏、國務同人會李永祥、楊有壬、商品陳列所書惠人、新加坡駐滬代表王叔暘、國貨商場朱祖謨等卅餘人、

▲各埠邀請 實業部代電云、上海市商會覽、頃據駐巴達維亞總領事宋發祥電稱、本埠決定繼新加坡於十月間開國貨展覽會、請飭國內廠商、於參加新埠展覽後、多運貨品來巴陳列等語、事關推銷國貨、仰即轉知參加新加坡展覽會各廠商一體遵照、逕與接洽爲要、實業部寘印、泗水中華商會來電云、上海市商會鑒、荷印政府、對華貨進口、允予特別待遇、請與滬代表商將在新加坡陳列之貨品、運來泗水展覽、並告各廠商注意、爪哇商務總會、

散放急賑員 昨日起已陸續出發

許世英赴蘇北視察災况 陸伯鴻攜十三萬元赴魯

本年各省水災奇重、國外華僑眷念祖國、竭力募捐、廣籌款濟、迭經匯寄振款回國、由外交部暨僑務委員會分別轉交中央振務委員會經收放振、因奉行政院命令、所有華僑捐振款項、均交由振務委員會統籌配放、該會於收到捐款後、比即隨時支配、分撥各省政府散發、災區振濟、業經迭次公布有案、某通訊社所稱「南京無統一水災機關」、似與事實未合、因振務委員會、即係統籌全國振務機關也、

一昨日出發一 撥發振款 各省水災義振會、前經會議決定、撥十三萬元、辦理魯省急振、並推定陸伯鴻氏、爲魯省查放主任、陸氏玆已摒擋就緒、於昨日下午四時、由北站乘平通車北上、所有查放組、應用物件、亦於昨日下午三時許由水災會派員送至車站、交陸氏携帶前往、陸氏此次赴魯、所有該會決定撥付之十三萬元、亦由該會交由中央銀行撥匯至濟南、交由魯水災會收取、俟陸氏到達時辦理急振、陸氏並定先至濟甯、然後赴濟南、除陸氏外尚有魯省查放災之董副主任一行、則於昨日乘車繼續前往、豫皖二省之查放主任私人法師、亦定於明日出發、先放安徽、然後赴豫、其他鄂湘等省急放人員、均各在該省就近散放、又各區負責散振主任、當即分派散放人員先行前往災區、至各主任、繼後亦即絡續離滬、計已離滬者、有湖北賀衡夫、江西黃文楨、河北楊子功、湖南趙東午、則已派定負責人先行前往矣、

華洋義賑會亦放賑

中國華洋義賑救災總會、於十六日午后四時、在該會駐滬辦事處、舉行第一四二次執行委員會、出席者正會長王正廷、(艾德敷代)副會長艾德敷、及執行委員章元善、安獻今、貝克、金紹文、周永治等十一人、首由總幹事章元善報告二十四年江河水災情形、及本月三日、在鄭州召開重災各省分代表大會經過、繼通過設立賑務委員會辦理各地賑務、審查與設計事宜、指放山東省賑款一千元、交濟甯沙各維醫師代爲散放、並注重災民醫藥、又指撥河南賑款五千元、交洛陽洋蔡女醫士、用途自定、末通過募賑方法數款、與募賑原則、注重邊遠省分、與國外華僑方面、並通過其他議案多件、八時散會、

許世英昨電滬 今赴蘇北

賑委會委員長許世英氏、應蘇主席陳果夫氏電促、赴蘇北視察災况、許氏當於十五日晉京、昨許氏有電來滬、謂於今晨離京赴蘇北、隨身携急賑兩萬、照實况散放急賑、另據滬賑會辦事處息、水災義振會方面、昨亦電致邳縣、謂分配急振三萬、由成綱青前來負責散放云、

蘇北災區 日益擴大

關於蘇北水災實况、連日災區各縣、均有電文到滬報告並請振、現蘇北銅豐邳沛各縣、被水成災、近更蒙十一日晚之巨風雨影響、銅邳沛各縣潰決較前益甚、災區範圍亦日益擴增、計目前災民已達八十萬人以上、又江甯大勝關老洲一帶、亦蒙災請振、

大批寒衣 運往山東

水災義賑會方面、最近收到各方捐助之衣帽鞋襪等、各項振濟品頗夥、昨該會以氣候轉寒、當將收到之各方賑濟品、派員予以整理、編號裝箱、計已整理之衣帽鞋襪等、共二千餘件、決先行運往山東災區、昨特致電魯主席韓復榘氏、請收到各振濟品時、代爲派員放敷災區災民禦寒、

邳縣電請 速撥賑濟

本埠雲南路上海籌募各省水災義振會、昨接到邳縣公款公產管理處等團體來函云、上海籌募各省水災義振會均鑒、此次黃水汎濫、運河不老河新築各隄、相繼潰決、挾高屋建瓴之勢、而一三四五六等區、爭告陸沉、顧望四野、蒼波激蕩、村莊廬舍、粮食衣服牲畜器物、俱傾頹沉浮於巨浸之中、災民之衆、約達三十餘萬口、災區之廣、已及全縣三分之二、災情之重、可謂空前未有、當潰決之先、人民均忙於修築堤埝、家事無暇預備、及狂流奔放驟至、亦唯扶老携幼、倉卒逃避、高阜所有什物、均難顧及、刦下餘生、無衣無食、哀鴻嗷嗷、傷心慘目、此種情況、各報均略有登載、諒早鑒及、邳縣連年匪禍、民不聊生、玆匪患甫息、水災又臨、哀我烝民、曷其又極、然昊天雖降、鞠兇人事、能無挽救、但以浩刦正殷之邳邑、雖竭力籌募振濟、終苦杯水車薪、且上游決口未堵、水勢仍告續漲、來日方長、難以爲繼、伏念鈞會旨在救災、飢溺爲懷、用將本縣被災情形、電請鑒核、並懇迅頒振款以邺災黎、不勝迫切待命之至、邳縣公款公產管理處、主任劉茂楷、縣農會幹事長劉成彬、縣教育會常務幹事張鴻恩、縣商會主席梁範五、縣婦女會常務理事奚淑雲、救濟院院長焦寅恭、中和鎭民衆教育館館長劉高榮、坊上鄉民衆教育館館長陳華英、同叩文、具見該縣災情慘重、水災會甚爲憫念、聞已函致蘇省查放主任查核辦理矣、

各界踴躍 捐款助振

上海籌募各省水災義振會、自向各方呼號、深得各地各界人士同情、憫災區遝闊、災黎衆多、均慷慨解囊踴躍輸將、節食省衣救濟、月來該會收到振款及棉衣鞋襪、詳情迭誌各報、聞又續收鄒伯昭捐洋二百元、滬縣域黃仁根各十元、天津大公報許萱伯二十五元、市民日報四元、鍾達吾十七元九角四分、旋四元、趙彪二元、又麵粉交易所經募彭永澤堂左子榮、張元生、甘叔銘等卅三人、計洋五十六元、顧鑾一經募實記一百元、聞蘭亭經募益和號費得軒等二百九十八元七角四分、又上海市各界籌振水災遊藝大會洋五千元、徐府奠儀助振洋一百五十元、中國銀行代收東京旅日華僑洋四百十七元四角六分、新聞報館代收節筵壽筵湯餅筵節酒節菜助振、計協華錦料器行、平庸人、陳仁寶、李翼振、三德坊房客、大盛綢莊同人、中西大藥房同人、孔裕隆、虹口捕房偵探部同人等一百十五戶、共洋一千五百二十八元五角五分、又李葆記捐助舊衣褲三十件云、又訊該會昨接張子厚君函、以奉先祖父遺命、節省喪費千元、移助振災、並將洋一千元、送該會點收、足見熱心救災之一般云、

兩路同人 熱心振災

京滬滬杭甬鐵路滬杭段鐵路同人吳保衛、葉馥生、蔣本生、張光明、朱孟泉、仲鑫生、孫一光、蔣慶鏞、曹者壽、謝士吉、王達、胡志城、何秉庸、莫競能、胡一夔、錢治滔、宣世昌、何志良、潘銘、袁華康、趙開祥、林燮奎、張伯森、金志林、章阿根、楊煜根、吳子洪、程謹、黃勳、郁幹卿、李國良、李臨莊、王國棟、李衍芳、陳鈞培、陳如琳、薛棱材、秦宗漢、吳應椿、黎兆坤、孫寶善、卓鳳元、陳道寬、姚慎之、高葆棣等數百人、以查前兩路工會滬杭段分事務所經解組織後、會將結餘會費洋千餘元、另組保管委員會保管、作爲同人必要時之需、但歷時已久、並無若何利用該項會費之表示、但此無限期之保管、不獨於保管委員會負責重大、且於保管初旨亦大相逕庭、將來年久日深、人事更動、不無有所誹議、該路同人關心是項積欵者、僉謂無永久存儲之必要、特擬將全部會費千餘元、移助救濟水災、足見該路同人急公好義、令人欽佩、

天文台預測 浦江潮日內續漲

颶風仍向西北推進

連日浦江高潮上漲、昨日尤烈、廣東路四川路口、福州路江西路口、南京路先施公司一帶、積水盈寸、此均因高潮倒注陰溝泛出所致、據記者向徐家匯天文台外灘測候所探悉、此項高潮、年必二次、一在二月二十一日、一在九月二十一日、此乃常例、預定日內仍續有上漲、

南太平洋中之颶風、十七日晨六時已吹抵東經一百十三度、北緯十九度之洋面、距離香港南一百八十海里、方向爲西北西、颶風之中心爲六十海里、風力不明、

香港國民銀行停業後 銀行公會昨開會

議決函該銀行繳存資產 念八日開大會舉行改選

上海銀行業同業公會、於昨日下午四時、在香港路該會舉行第七十次常務委員會、暨第七十五次執行委員會、到委員莊得之、陳光甫、王伯元、徐寄頎、吳蔚如、葉扶霄、王志莘、徐新六、胡筆江、貝淞蓀、唐壽民、宋子良、瞿季剛、經潤石、胡錫安等、由陳光甫主席、行禮如儀後、即由祕書長林康侯宣讀第七十三四次執行委員會、暨第六十九次常務委員會議決案、繼即開始討論、(一)中國銀行函請更換會員代表案、議決通過、(二)財政部爲香港國民銀行停業、訓令查明該行資負情形、並繳存資產、並電漢口天津公會一例辦理案、議決、轉函該銀行遵辦、並分電漢口天津兩銀行公會辦理、(三)擬定本月廿八日下午四時召集臨時會員大會、舉行改選事、議決通過、(四)臨時提案、(一)印花稅票事件、(如支票貼花等)議決、推王志莘向立法院請願、(二)國際貿易局函推選羅考察代表一人案、議決、派王志莘參加、至下午五時散會、

粵港滬 天壽堂

老婷調經丸

詳細仿單 承索即寄

每瓶一元 各埠藥房均有出售 上海東新橋路一二二號 電話九一九四七

蔣持平律師代表田家聲君受股聲明

玆據當事人田家聲君聲稱、前與陳庭蓀合夥開設北站鐵路旅館、玆因陳庭蓀無意營業、將所有名下之股本照上開時依估計完全歸併與鄙人繼續營業、當時立有推併股據爲憑、此後該鐵路旅館營業盈虧概歸家聲負責、與陳庭蓀無涉、特委請貴律師代表登報聲明等語前來、據此合函代表聲明如上

事務所 南京路大陸商場五二〇號 電話九一八五一

治小兒頭瘡

用如意膏可也

天氣炎熱孩子們每爲頭瘡所苦此種頭瘡大都難愈每非尋常療膚藥品所能奏功是以時屆秋涼小孩患此者猶多尊府小孩若倘爲此疾所苦請試搽

已經治愈許多頭瘡以及其他皮膚疾患之如意可膏也江蘇阜甯八灘孟家圩孟祝三君來書云『小兒頭部患瘡不勝其苦多方療治未有效驗迨後試搽如意膏數次瘡即告痊如意膏誠外科聖藥也』請即購盒如意膏以免小孩頭瘡痛苦并免君自己因彼等啼哭煩躁所引起之憂慮與煩惱也如意膏爲二十世紀療膚妙品統治足瘡水泡瘡癧面疹割破灼傷燙傷跌損蚊吮濕疹疥癬等等各藥房均有出售或逕向上海江西路四五一號韋廉士醫生藥局購買每匣大洋七角六盒三元五角郵力在內

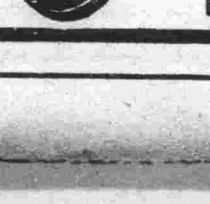

建設委會向英庚會 借材料欵五十萬元

擴充首都電廠及試驗所設備 淮南鐵路工程年底完成通車

國民政府建設委員會、爲首都電廠增購發電設備、暨電氣試驗所增置設備、及改建房屋、向中英庚欵保管委員會借材料欵三萬七千鎊、及現金三萬五千元、至於淮南鐵路定年底完成通車、茲誌詳情如下、

借款擴充 首都電廠

該會爲擴充首都電廠、增加發電設備、供給四周各鎭如龍譚等電流、向中英庚欵保管委員會借材料欵三萬六千鎊、同時爲改建首都西華門該會電氣試驗所增置各項設備、向中英庚欵保管委員會借材料欵一千鎊、又現金三萬五千元、業經中英庚欵董事會議決、交財務技術兩組審查、每一鎊以國幣十三元計算、總約合國幣五十萬元、

淮南鐵路 年底完成

該會於民國念二年續發電氣事業公債票面六百萬元、向中國交通等十一家銀行合組之銀團抵借三百萬元、建築淮南鐵路、及添置淮南煤礦各項機件設備、今淮南鐵路已建至集縣、其起點爲淮南煤礦經過各站爲孔店、水家湖、朱巷、埠集、羅集、雙墩集、合肥、撮鎭、喬頭集、炯場河、中埠、至於自巢縣至裕溪鎭(卽終點)土方工程已完竣、開始鋪軌、准定今年底完成通車、並決在蕪湖對江裕溪集建築煤碼頭、自購貨輪兩艘、專作運煤之用、

全國郵職總會 第二次代表大會

產生第二屆執監委員 議決重要案件百餘件

全國郵務職工總會第二次全體代表大會、本月十五日起在上海郵務職工會舉行、到會代表有十四省區共五十餘人、於十五日上午行開幕禮、公推河北區孫凱文上海區傅德衞蘇皖區徐英三三同志爲主席團、祕書長史濟寬祕書高維周鄭哲張光樞楊聚、開大會計五次、於本月十七日下午舉行閉幕禮、詳情如次、

▲當選委員 大會第一日會議、除執委會監委會及各區代表分別報告過去工作外、卽選舉第二屆執監委員、當選委員計上海史詣堂康擁傳德衞張錫揚、廣東余其湘勞傑明、河北孫凱文、蘇皖李戴元、北平葛啓驤、湖北汪邦彥、浙江趙義方等十一人爲執行委員、上海史濟寬、蘇皖蔣家德、江西陳備照爲候補執委、河北鍾燕蔭仲餘、北平關桐蔭、蘇皖李文煥、上海高志誠、西川蔣樹德、福建陳元敬爲監察委員、湖南吳超明、廣西陳盧舟爲候補監委、各委均於十七日下午行宣誓禮、卽日就職、

▲決議要案 此次大會中、各區提案計共一百五十餘件、約可分爲局務會務及職工待遇三組、於大會前一日經各委審查完畢後、卽於三日大會中分別討論完竣、其決議要案、計有㈠通過預算案、㈡通令各區撥存預備費案、㈢注意交部裁撤郵政司案、㈣監視儲匯局及郵電合設案、㈤修改郵政法郵政綱要案、㈥職工調遣須乘坐本國輪船案、㈦職工調遣其子女得隨地轉學等案、

市聯會代表大會 援助哈同房客減租

第一特區市民聯合會、昨日下午二時召開各區代表大會、到五十餘人、由王漢良胡鳳翔鄺紫奎三人爲主席團、討論結果、㈠第一區分會來函稱、哈同洋行橫蠻收租、縣南京路商店請一致反抗案、議決追認本會減租委員會議決案、甲、援助哈同房客組織減租委員會、乙哈同洋行租不減租一律宕租、丙、通告各區分支會一致組織之、丁、通告各區分支會轉各商店一律擁護宕租、戊、致函工部局應維公安、制止哈同洋行非法收租、已慈安里要求減租、應一致團結進行之、如關鐵門、應函捕房與保險公會維持公安、㈡第二十五二十九三十一區分會來函稱、上海市房客減租聯合總會會址、設中山同鄉會、向各路收一元開辦費、藉減租歛錢應查究案、議決、甲、呈請市黨部澈底查究、乙、通告各區分會轉商店、如有此項收捐、一律拘捕查禁之、㈢減租加緊工作、應一致進行總動員案、議決致函上海市減低房租委員會召集全市代表大會討論、㈣各省水災奇重、應以地租捐提出百分之十、充作災欵案、議決提交各省水災義振會、㈤卅二區分會函稱、幹事徐兆洲破壞會紀案、議決通告各區分會、一律不准錄用、

市民服用國貨會 本月二十二日成立

本市市民服用國貨會、自經籌備以來、已近半載、各項手續均已完備、茲經昨日第十六次籌備會議決、定本月念二日假愛而近路紹興七縣旅滬同鄉會、舉行成立大會、並呈請黨政機關派員指導云、

又有三商號倒閉

▲永源總分行 本埠法租界老永安街七號永源總行、係商人蔣挺甫所開設、並自兼總經理、開設已七年餘、資本五萬元、向營國貨出口、在廣州香港廣西等處、均設有分行、營業尚稱發達、信用亦尚佳、是以由蔣挺甫獨攬、故近來營業情形、行中職員、多不明瞭、九月初蔣循例赴粵港分行、一去不返、行中因無人主持、電詢港粵分行、直至九月十日始接兩分行職員來電、謂已倒閉、滬行因無法維持、亦停止營業、約計例欠者、除國貨工廠貨外、尚有銀錢業之往來透支、及職員親友存項、共有二十餘萬元、聞各債權人現擬組債權團設法追索、查職員等之存項、因平時信任行主、多未取得單據、頗感棘手云、

▲中孚書局等 法租界霞飛路一百五十六號中孚書局及中原印務局、開設有年、規模甚大、平日專出版各種書籍、製造中西各種簿冊、及承印刊物、製造凹凸商標、營業尚佳、近因受市面不景氣影響、周轉不靈、以致無法維持、昨日同時宣告清理云、

國際貿易局 介紹國產品

昨據國際貿易局云、該局於上星期內接到國內外需要國產品之來函數件、茲發表於後、希各廠商及出口行函請該局指導處介紹、㈠暹羅盤谷賽爾馬公司需要製球拍用之腸弦、請介紹製造廠家樣開價、㈡本埠某華行需要筆鉛粉及螢石、請礦商開價送樣、以便採辦、㈢本埠某進出口公司需要賽璐珞廢料(CELLUOIDSCRAPS)請該項商行寄四分之一鎊貨樣、並寄最低廉之價目、

三次上訴發回更審 易方朔案昨提訊

易金珠易李氏推翻前供 辯論終結定念一日宣判

向在南京路新新公司遊藝場、演唱滑稽舞劇之精神團主、杭州人易方朔、今年四十四歲、於去年因強姦堂妹易寶珠、小姨李小珍被易寶珠向法警務處告發、將易方朔拘獲、押送第二法院偵查、又發現易曾價買少女楊靈珠易金妹等、使其習戲、並監視其行動、嗣由捕房律師依妨害風化、妨害家庭、妨害自由等罪起訴、經法院審訊結果、判決易方朔以非法方法剝奪他人自由、處有期徒刑三年、在上訴期間、羈押看守所、易方朔奉判不服、上訴于高三分院、經審理後、原判撤銷、改判易方朔共同使人爲奴隸、處徒刑三年、易仍不服、再上訴於南京最高法院、該案經最高法院檢閱全卷後、撤消原判、發回更審、易方朔被該項判決後、卽具狀高三分院、請求速予審理、昨日高三分院孫鴻霖推事、偕李王兩推事升座第三法庭、將易方朔提案、並傳到易金珠易李氏到案訊問、易金珠否認在捕房供稱係由易方朔以一百五十元價買者、易李氏前審供稱易金珠係自己親生、由其妹張姓抱來、而昨日供稱係由王姓中抱來、故孫推事認爲係由易方朔串通而來、因而前後不符、再三研訊、易李氏易金珠矢口否認、孫推事論知辯論、由首檢察官嘉其鳴起立論告、略謂易金珠易李氏此次推翻前供、無非欲使易方朔減輕罪責云云、繼由捕房律師費席珍及易之辯護律師辯論一過後、孫推事遂論知定于本月念一日宣判、

國烟展覽贈烟 華東公司今日值日

▲今午常委舉行重要會議

中華國貨捲烟展覽大會、昨第六日由大東南烟公司隨門票贈高而富或亞而美一包、各遊客莫不喜形於色、値天高氣爽、參觀者非常擁擠、今日贈烟係由華東烟公司輪值、贈送滬京伯香烟、按該公司在捲烟界中已有相當歷史、因當局者主持得宜、業務日趨繁榮、今日特選品質精美之滬京伯與各界結緣、當必極受各界歡迎、又維持會常委袁履登沈維挺沈星德汪君直經議孟丁厚卿包賡笙吳麟趾孫道勝丁錫伯沈學文等十一人、今日中午在晉隆飯店舉行常委會、報告此次展覽會經過事宜及決定今後進行步驟、

雜糧商反對麩捐

昨謁黃季陸請斡旋

自各地油餅雜糧廠商停業罷運之後、瞬將兩旬、廠商因粵省當局無取消麩捐表示、故仍一致堅決停業罷運、中華工業總聯合會爲保障廠商利益、特派代表訪中委黃季陸、請居間斡旋、並另推王志聖赴粵晉見西南政務會請求撤消麩捐、廠商代表顧馨一陳子彝等、亦定於日內首途赴粵請願、

駐滬法兵營拍賣雜件

駐滬法兵營、茲定於本月廿三日(星期一)上午八時在法租界福履理路六四四號營所、拍賣下列各物、黃銅管子一千八百公斤、又運輸工具車一輛及黃銅管子兩百公斤、又舊銅壓鐵鋅皮箱數件及黃銅管子兩百公斤、又殼有日耳曼銀殼(卽鋅銅與鎳化合之混成金屬)之鉛質鎗彈頭三百九十七公斤、黃銅鎗彈頭一百九十五公斤、如欲承購此項物件者、須當場繳納物價、另付手續費一成、並僅以上海通用銀幣爲限、上開物品、於出賣之前一日、陳列營所、以供參觀云、

工部局注意電話保息利率

合成一分保息是否合理 以供電話專家研究範圍

納稅會函

上海租界納稅華人會昨致上海公共租界工部局董事會、對於擴大電話專家研究範圍、續有聲明、其原函云、逕啓者、前於九月六日、函請貴會擴大電話專家研究範圍三項、諒已察及實行、茲特向貴會鄭重聲明、假使此項研究範圍不予擴大、則研究報告、本會未能認爲滿足電話用戶之願望、承認上殊有考慮之餘地、此須請貴會特別注意、相應函達、希煩查照爲荷、附擴大研究範圍三項、㈠世界電話事業之保息與此間上海電話公司之保息、其利率固屬相去甚遠、而上海電話公司六厘公司債、在上海發行並無過剩、究竟股息八厘準備金二厘合成一分之保息是否合理、否則提出其認爲合理之保息利率、㈡營業收入貼費、(百分之四五)購買材料佣金(百分之五)與其所得稅應否在營業支出以外、㈢匯兌變化之損失、是否有避免之法、究係遇失屬於何方、應否由公衆彌補之、

賑濟奎太地震 本市印僑熱心桑梓

本年印度奎太地方發生地震、災情慘重、本埠印僑關懷桑梓、尤感切膚之痛、嗣由工部局警務處及各監獄印籍人員、募得捐欵一千零九十五元五角、悉數彙交英總領事白利安君、請其匯寄印度、作爲賑災之用、茲警務處代理總巡已得印度總督惠靈敦勛爵之覆函、接受該項捐欵、並對於本埠印僑之熱心賑災、深爲嘉許云、

天高氣爽經濟游覽虞山

常熟位居錫滬路中、名山勝蹟景山天然、虞山游覽指導社爲各界便利起見、特在滬上設立招待處、以最經濟之預算、最舒適之佈置、每位僅收游覽費五元、包括來回車費住宿精美晚膳早餐午膳等、每星期六出發、星期日返滬、游程爲小小台、言子墓、讀書台、辛峯亭、桃源澗、維摩旭日、祖師山、劍門、山峯寺、清涼寺、濂珠洞、破山寺等處(當日來回者收洋四元半)、團體參加、另有優待辦法、額定五十名、業已開始徵求、星期五截止、該社上海招待處地址愛多亞路中匯大樓四三七號、電話八二九九二號轉、

浙江興業銀行檢查報告

浙江興業銀行發行素與營業方面完全劃分、準備十足、本月十七日經會計師嚴鷗客檢查、計現金準備在六成以上、保證準備在四成以下、所有數目如次、兌換券發行總額七百九十八萬零七百七十三元、準備金總數相同、內計本行發行數三百九十萬零零七百七十三元、準備金計現金二百八十七萬陸千二百七十三元、保證一百零二萬四千五百元、同行領用數四百零八萬元、準備金計現金二百四十四萬七千二百五十元、保證一百陸十三萬二千七百五十元、

青年會舉辦宗教教育社

本埠中國青年會爲謀培育青年之心性、使有高尚之人生觀起見、特創辦宗教教育社、開辦迄今已歷數年、每學期求學青年達二百餘人、近該會德育主任羅鍾瑞君因鑒於滬上不乏努力自好有興研究宗教之青年、故於本學期特將該社改良擴充、聞現已請得中西道高學望之教員十餘人主領 中英本課程十餘種、並定每星期三晚在八仙橋會所星期日晚在四川路會所分班討論、該社並不取費、不分姓別、惟須有初中畢業或相當程度以上之有志青年均可向該會兩事務所索章報名、

紹酒業同業公會開會紀

上海市紹酒業同業公會、於九月十六日開第廿六次執監聯席會議、主席周錦榮、行禮如儀、報告議案、提案㈠上海市案計處派員來會、索取價目單、議決卽日照送、㈡本會識字學校、經市黨部九月三日試畢、一切開支、成按案辦理、㈢關於紹興縣同鄉會、暫借本會爲臨時會所案、議決爲貼費事、彼此同鄉、請該會酌量、期限六個月、㈣關於本年度轉運合同屆期將滿、如何辦理案、議決交會員大會議決之、㈤本年度會員大會、按章每年一次、本會一切重要事件頗多、及會務報告、請公決、議決定於十月七日下午二時召集、㈥本會會員全體敍餐會、每年定國曆元月初八日、九月十五日爲永久定期案、㈦本會職員唐培森工作支配案、議決併入總務科辦事、以上七件一致議畢、通過散會、

中國旅行社出版消息

中國旅行社爲服務社會便利旅行起見、歷年發行之旅行雜誌、以及導游叢書等、記載均據確實調查、詳盡靡遺、素受各界稱譽、近聞又有新書出版、且爲市上所鮮見者、㈠西北導游胡時淵編著內容、分西京之沿革、形勢、交通、金融、食宿、娛樂、以及物產民情名勝古蹟游程等、㈡四川導游鄭璧成編著內容、自事前準備起、由上海到宜昌、宜昌到重慶、重慶到嘉定、而峨眉、灌縣、青城、舉凡四川重鎭、與夫三峽名勝、無不搜羅詳列、信筆寫來、氣貫始終、引人入勝、恍若臥游其境、㈢青島導游、趙君豪編著、此書係初版告罄、最近再版內容、修正增訂材料添加不少、其詳盡美備、概可想見、三書之末、均有藝文一欄、出於名家手筆、文字膾炙、人口無待贅辭、全用美術銅版低精印、各附名勝攝影數十幀、益覺裝璜美觀、而定價則特別犧牲、僅及成本之半、每冊祇售三角、故印書無多、購請從速、

中國旅行社辦理旅行事業歷十餘載、秉服務社會之宗旨、凡足爲行旅謀便利者莫不竭力赴之、茲鑒於各界人士、驅馳內地、食宿爲難、遂兼有招待所之創設、現經次第設立者、有南京首都南昌洪都湘嶽衡山山東濟南、以及金華雪竇等十餘處、均屬自建華廈、設備精美、且管理嚴密、招待週到、一洗昔日旅館之陋習、此後行旅、當不感征塵之苦、有如歸之樂矣、各招待所詳情、該社於九日號旅行雜誌中闢一等號特載其事、並附有所在地名勝游程古蹟概述、不啻集各地導游之大成、聞該書已告出版、每冊仍售洋三角、發售處各地中國旅行社及各大書坊、

章華公司舉行秋季廉價

章華毛絨紡織公司所出嗶嘰呢絨等各種出品、質地優良、價格低廉、向爲各界所稱道、茲於本月十四日起舉行秋季廉價三十天、各貨均一律削本狂跌、實行犧牲、

大中洗染公司優待學界

本埠北四川路十八號(郵局對面)大中洗染公司、創業迄今三年有餘、對於洗染技術潛心研究、銳意改良、出品精良、工作高尚、早爲社會人士所贊許、現聞該公司爲優待學界起見、故凡確係服務學界、或學生之往該公司洗染衣服者、概照定價八折計算、

▲誌謝 昨承銀行週報社惠贈十七卷卅六期銀行週報一冊、謝謝、

輪船進口報告

▼九月十七日到▲

船名	來處	公司
新江天	由甯波	招商
甯興	由甯波	太古
通州	由天津	三北
海亨	由香港)	招商

輪船出口報告

▲甯波班▼

船名	日期	公司
甯紹	十八日	甯商
新北京	十八日	太古
新鴻興	十八日	達興
新甯興	十九日	三北
新江天	十九日	招商

▼長江班▲

船名	日期	公司	目的地
甯紹	十八日	甯紹	漢口
江大	十八日	招商	漢口
湘和	十八日	怡和	漢口
吳淞	十八日	太古	漢口
平和	十九日	怡和	宜昌
大通	十九日	太古	漢口
江華	十九日	招商	漢口
清浦	十九日	三北	漢口
黃浦	二十日	三北	漢口
德和	二十日	怡和	漢口
長沙	念一日	太古	漢口
同和	念一日	怡和	漢口
江靖	念二日	招商	漢口
吉和	念三日	怡和	漢口
江順	念三日	招商	漢口

▼溫州班▲

船名	日期	公司	目的地
海晏	十八日	招商	溫州

▼南華班▲

船名	日期	公司	目的地
怡生	十八日	怡和	汕港粵
濟南	十八日	太古	粵港廣
瓊州	十八日	太古	汕港粵
海亨	十八日	太古	汕港粵
海陽	十九日	太古	汕港粵
海利	二十日	招商	青島
貴生	二十日	怡和	威烟津
山東	念一日	太古	汕港粵

招商局

處上海外灘九號商總局 電話一〇一九〇

◀廣告船期▶

江大快輪 准於九月十八日星期三晚開往漢口沿途各埠均靠 本輪電話八二一六〇
江華快輪 准於九月十九日星期四晚開往漢口沿途各埠均靠
新江天快輪 准於九月十九日星期四下午五時開往鎭海甯波 本輪電話八三二六五
海晏快輪 准於九月十八日星期三晚開往溫州
海順快輪 於九月十九日星期四下午二時開往威海衞烟台天津
泰利快輪 准於九月二十日星期五下午二時開往汕頭香港廣州
海元快輪 於九月念二日星期日上午十時開往汕頭香港廣州
海瑞快輪 准於九月十八日星期三下午二時開往海州連雲港
江靖快輪 於九月念二日星期日晚時開往漢口及各埠沿途均靠
新豐快輪 於九月念二日星期三下午二時開往威海衞烟台天津

陳敏齋先生之男女公子

此浙江醫生之兒女曾患食積蛔蟲

嬰孩自己藥片使其復健

醫生對於藥物苟非深知其效用決不輕易介紹於病家嬰孩自己藥片許多醫生不獨介紹之以療治小孩胃腸疾病且往往用以療治其自家兒女之腸胃疾病浙江甯波鄞奉長前汽車公司醫務主任陳敏齋醫生卽此中顯著之一例也

陳醫書云「小女培林前患食積以致大便祕結身體瘦弱投以嬰孩自己藥片不久胃口漸開大便通暢身體日趨健胖又小兒培良因患蛔蟲體甚羸弱與服嬰孩自己藥片便出蛔蟲數條自是體重日增活潑可愛嬰孩自己藥片洵兒科聖藥也」

嬰孩自己藥片味美性和效大其治療嬰孩食積便祕單純發熱肚痛泄瀉嘔吐傷風痰厥蛔蟲出牙痛苦之功既爲許多醫生所推許亦爲億萬父母所實驗者也各藥房皆有出售或逕向上海江西路四五一號韋廉士醫生藥局購買每瓶大洋七角六瓶三元五角郵力不取

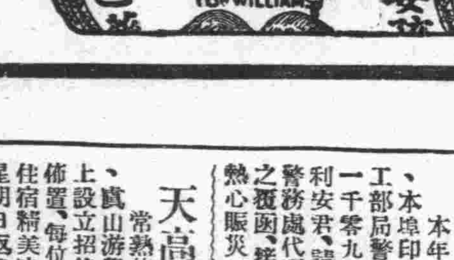

◁今起金大院映▷
◁天在城戲開！▷

舞台藝人 王美玉 主演

王女士在『梨花夫人』中創立了別人所不能的新型表演！片中有三幕新穎歌劇名貴女主角王女士唱，一時無二，人間那得幾同聞，幸勿錯過！

王君達 編劇 導演

王乃東 王劍心 湯雪盤 王次龍 王傑 通力合演

異軍突起 玉影公司 出品 成片 聲譽

全部有聲 對白 歌唱 戲刺 奇情 鉅片

梨花夫人

十餘年的歡笑和眼淚 舞台上頹廢和興奮的決鬥 經驗 諷刺和吶喊 買歡 各界 沒落和前進的交奏 集十餘年 劇中 高潮不斷的掀起 舞台 精華 全片緊張 從始於 終不懈 一爐！

每晚十二時一刻假座東方電台播送週波一〇二〇

朱耀祥 趙稼秋 彈 唱 描金鳳

有美皆備 無麗不臻

聊以消遣

美麗

華成烟公司出品

法言

青實題

新刑法評價（二九〇）　弘之

（接非法拘禁）

次就本條之科刑以言：本條之法定刑，爲五年以下有期徒刑，拘役，或三百元以下罰金。最重主刑之最高度，不可謂不輕，惟以罰金刑爲選擇刑，似有未當。非法剝奪人行動自由，應無不法圖利之觀念在內，否則，當構成强盜罪或擄人勒贖罪矣，既無不法圖利之念，則科以長於裁制利慾犯罪之罰金刑，實非有效之方法。論者或謂本條罰金刑之設，所以代替短期自由刑，然短期自由刑，已有緩刑之規定可以適用，苟宣告刑爲二年以下之有期徒刑，儘可利用緩刑制度，以濟短期自由刑之弊端，並以罰金刑爲選擇刑，正足以減少緩刑之適用範圍耳。

夫自英之大憲章，法之人權宣言以還，人民之自由權，遂爲世所重視，而人身自由，復爲一切自由之基礎，苟非法剝奪人之行動自由，則餘如居住自由，通信自由等權利，均莫由享受，本條之刑較第三零六條侵入罪，第三一五條開拆信函罪爲重，亦卽此意；惟以罰金刑爲選擇刑之結果，姑無論與侵入罪之最輕主刑相等，有失平衡，同時以妨害人身自由之人，僅處以罰金，恐尚不足以蔽其辜，暫行律於本罪專科徒刑，不復以拘役罰金爲選擇刑，揆度罪情，可以倣傚也。

司法行政部修正 辦理民案注意事項

因民事調解併入簡易訴訟程序中 原訂注意事項不適用重訂八十則（續）

癸、調解程序

（六八）、調解形式　調解不用開庭之形式，調解推事與書記官得不着制服，其席次推事與書記官並坐，當事人及調解人則於前面附近另設座位，律師僅得以代理人資格到場，無須着制服，亦不特設座位。

（六九）、調解人選　調解期日之傳票，應記載當事人推舉調解人時務須推舉兩造所共信仰之，（例如同業同族中負有聲望者）至法院選任調解人時，亦應爲同一之注意，但未成年者充任律師者禁治產者受破產之宣告尚未復權者無正當職業者，不得推選爲調解人。（民訴法四一六）

（七〇）、調解人數　當事人之一造有多數者，應同推舉調解人一人，如未經全體共同推舉時，其一人或數人推舉到場之調解人，亦得准其協同調解，但仍以一人爲限。

（七一）、調查資格　調解人有無第六十九則但書所列未成年等情事，調解推事應於開始調解前依職權調查之，其有此等情事者，不許其協同調解。

（七二）、缺席調解人　調解期日調解人不到場或有前則不許其協同調解之情事，遇當事人均已到場者，法院仍得進行調解。（民訴法四二〇）

（七三）、購用狀紙　調解程序如用書面，須購用民事狀。

（七四）、勸諭讓步　調解推事應詢調解人之意見就該調解事件酌擬平允辦法，勸諭兩造互相讓步。

（七五）、先行勸解　推事行調解時，得暫行退席，命調解人先行勸解，勸解結果，應由調解人報告推事，推事接受報告後，應立卽出席調解。（地院處務規程二〇）

（七六）、調解筆錄　調解成立者，其條款須詳晰記入調解程序筆錄，並應將該筆錄作成正本送達於當事人。（民訴法四二二）

（七七）、命繳訟費　當事人兩造於期日到場而調解不成立者，法院如依一造之聲請命卽爲訴訟之辯論時，應命聲請調解之當事人繳納訟費。（民訴法四一九）

（七八）、調解爭執　調解成立之案件，如當事人主張尚未合法成立或有撤銷之原因時，得就此項爭執向調解所繫屬之法院繳納訟費訴請裁判。

（七九）、調解欠缺　應經調解之案件未經第一審依法調解，遽予判決當事人提起上訴時，第二審法院應予受理逕爲審判。

（八〇）、調解費用　調解程序之費用，除審判費外，準用民事訴訟費用規則之規定，至法院因調解事件代當事人所墊支之費用如履勘費執達員之舟車食宿費以及郵電費等，應開明實數命當事人分別繳款歸墊。（完）

二 佈告 二

□第一特院

▼拍賣動產　▲九月廿三日上午十時拍賣天豐綢廠公平路東有恆宏仁里後面動產最低價五百八十二元　▲九月念四日上午十時三十分拍賣胡鳳翔湖北路一二號內動產最低價八百九十六元九角三分　▲九月念五日上午十時至十二時拍賣陳徐氏平涼路五六四弄二四號內動產最低價念八元二角

□第二特院

▲拍賣動產　▲九月十八日上午九時拍賣愼和新煤號辣斐德路榮市路口成裕里卅二號內動產　▲九月十九日上午九時拍賣桃斯蒲石路一二七〇號幸福公寓一六號內動產最低價一百四十七元二角　▲九月念日上午九時拍賣湯謀武等在本院內包車一輛最低價十五元　▲九月念三日上午九時拍賣周永沅麥琪路麥琪里八十二號內動產　▲九月念三日下午二時拍賣南陵酒家愛多亞路三四七號內動產　▲九月念四日上午九時拍賣浴生廠馬浪路榮華里十一號內動產　▲九月念四日上午九時拍賣聚豐菜館公館馬路四四一號內動產　▲九月念四日上午九時拍賣蔣天順銅器號法租界大馬路四二五內動產　▲九月念五日上午九時拍賣大德橡皮廠法租界大馬路一七九號內動產　▲九月念七日上午九時拍賣愛伯納拉霞飛路九〇九號內動產最低價四百九十四元四角

□地方法院

▼拍賣動產　▲九月念一日拍賣俞少伯斜土路三二(三)號內動產最低價六十元〇八角

二 判決 二

□高二分院

▼民事判決（十七日）▲中國副學工業社與裕祥申莊保證債務上訴一案（主文）上訴駁回第二審訴訟費用由上訴人負擔　▲萃康莊與趙海如等借欵及確認抵押權上訴一案（主文）本判決關於駁回上訴人其餘之訴暨訴訟費用部分變更確認上訴人對於江蘇南匯縣二十保二區十三圖天字圩第八八六號趙欽榮戶田六畝四分三厘五毫又同保圖圩第一六五號趙惠榮戶地一畝三分九厘九毫又同保圖圩第一六六號趙欽榮戶地八畝五分三毫又同保區十一圖天字圩第五三八號曹永和戶地一畝五分三厘五毫及地上房屋如有抵押權得就其賣得價金優先受償負担四分之三新華號負担四分之一

□第一特院

▼刑事判決（十七日）▲錢陸氏因陳錦榮等侵占等罪上訴一案（主文）上訴駁回　▲錢陸氏因陳錦榮等侵占等罪附帶民訴上訴一案（主文）上訴駁回　▲張樹華因竊盜上訴一案（主文）上訴駁回　▲沈志清因强盜上訴一案（主文）上訴駁回　▲王炳等因强盜上訴一案（主文）上訴駁回

▼民事判決（十七日）▲顧仞千訴沈松泉等欠欵案（主文）被告等就光華書局之財產償還原告銀八百六十四元三角二分並自起訴日起至執行終了之日止週年五厘之利息如光華書局之財產不足清償時被告等應就其不足之額負連帶償還之責訴訟費用由被告等連帶負担　▲茄軋物生訴其作義等請求清償借欵及履行保證債務案（主文）被告其作義應償還原告一百元准分五個月給付如經執行無效被告陳兆元應負代償之責本件應予假執行訴訟費用由被告負担　▲山星生訴葉競春等借欵及履行保證債務案（主文）被告葉競春應償還原告銀八十元准均分五個月給付如經執行無效被告莊浩應負代償之責本件應予假執行訴訟費用由被告葉競春負担九分之五由被告莊浩負担九分之四　▲裕豐南貨號等訴伍禮義貨欵案（主文）被告應償還原告裕豐南貨號等銀四百二十三元六角一分又應償還原告森泰昌煤號銀二百七十四元訴訟費用由被告負担　▲張書誠訴楊桂林等借欵並履行保證債務案（主文）被告楊桂林應償還原告銀八十元及自民國二十三年五月十五日起至執行終了日止按月一分六厘之利息如就財產經强制執行而無效果時由被告陳和尙代償本判決應予假執行訴訟費用由被告楊桂林負担　▲郭波春訴李長春等借欵及履行併證債務案（主文）被告李長春應償還原告銀二百元限令均分十個月給付如經執行無效被告林永春王昌平應負連帶代償之責訴訟費用由被告李長春負担　▲大利汽車公司訴王垂慶請求履行契約賠償損害及確認契約無效返還印章互訴案（主文）原告之訴駁回確認被告王垂慶於中華民國二十四年六月二十四日與原告訂立之買東契約不生效力原告應返還被告王垂慶水晶名章一枚本訴反訴訴訟費用均由原告負担　▲義成森記製盒廠訴民亭印務公司工價案（主文）被告應給付原告銀一百四十元原假執行之聲請駁回訴訟費用除聲請假執行之費用應由原告負担外餘由被告負担　▲泰利公司訴岑岐生租金案（主文）被告應給付原告銀四百二十元訴訟費用由被告負担　▲平治明訴龔阿福租金案（主文）被告應給付原告銀二百六十元訴訟費用除撤回部分外由被告負担　▲寶隆洋行訴余福林等貨欵案（主文）被告余福林應就嶘泰木行財產清償原告銀六千六百八十三元九角四分及自中華民國二十三年十二月十七日起至執行終結日止週年六厘之利息如其財產不足清償時應與被告余福海連帶償還原告其餘之訴駁回訴訟費用由原告負担百分之二十九其餘由被告連帶負担　▲吳天福訴李開元等欠欵案（主文）被告李開元應償還原告銀九十九元及自欠欵到期之日起至執行終了之日止週年五厘之利息如就其財產强制執行而無效果時由被告潘義代償本判決應予假執行訴訟費用由被告李開源負担　▲上海華東商業儲蓄銀行訴龐勉庭等欠欵案（主文）被告龐勉庭應支付原告銀一萬二千一百三十四元三角並自民國二十三年十二月一日起至執行終了日止週年五厘之利息原告其餘之訴駁回訴訟費用由被告龐勉庭負担　▲泰利公司訴陳春泉等租金案（主文）被告陳春泉應支付原告租金一百二十三元被告徐友林應支付原告租金二百零四元被告薛氏應支付原告租金七十八元本件關於命被告薛氏支付租金部分應予假執行訴訟費用由被告等比例負担　▲阿木生訴劉德成等借欵及履行保證債務案（主文）被告劉德成應償還原告銀二百元限令均分十個月給付如經執行無效被告朱根生應負代償之責訴訟費用由被告劉德成負担　▲祥豐五金號訴永興昌號貨欵案（主文）被告應償還原告貨欵銀二百九十三元七角及自本年六月三日起至執行終了日止之遲延週息五厘訟費由被告負担　▲渭記經租賬房訴鄒金林欠租案（主文）被告鄒金林應償還原告租銀一百六十一元又小洋二十四角訟費由被告負担　▲色波倫生訴李金才等借欵案（主文）被告應連帶償還原告銀二百九元並負担訟費　▲德和洋行房產部訴錢水潮等欠租案（主文）被告錢水潮應支付原告銀二百五十元甄景慶應支付原告銀五百零四元胡世章應支付原告銀八十一元陳瑜翔應支付原告銀六百元均自本年九月起至十月止均分兩次給付訴訟費用由被告等比例負担本件胡世章部分應予假執行　▲業廣公司訴泰興米店欠租遷讓案（主文）被告應支付原告銀九百五十元原告其餘之訴駁回訴訟費用由原告負担三分之一被告負担三分之二

▼刑事判決（十七日）▲虹口捕房訴王老四竊盜案（主文）王老四在埠頭竊盜處有期徒刑六月　▲蔡根福訴孫瑞貴誣告案（主文）孫瑞貴無罪　▲方兆坤訴嚴學興濫發支票案（主文）嚴學興故意將金額超過其存數而發支票處罰金三十元如易服勞役以二元折算一日附帶民事訴訟原告之訴駁回　▲榆林路捕房訴邵立軒傷害案（主文）邵立軒傷害人身體處有期徒刑二月緩刑三年兇刀一把沒收　▲匯山捕房訴王家啓等竊盜案（主文）王家啓李小快子累犯結夥三人以上竊盜各處有期徒刑一年　▲匯山捕房訴舒玉土鴉片案（主文）舒玉土持有鴉片處罰金八十元如易服勞役以二元折算一日鴉片二包計重一斤十四兩八錢八分又一小塊計重二兩七錢二分沒收　▲虹口捕房訴金良玉等竊盜案（主文）金良玉教唆夜間侵入竊盜處有期徒刑六月顧明貴夜間侵入竊盜處有期徒刑三月　▲虹口捕房訴陳茂昌竊盜案（主文）本件不受理　▲榆林路捕房訴沈記康妨害家庭案（主文）沈記康累犯意圖姦淫略誘未滿十六歲之女子脫離家庭處有期徒刑四年　▲虹口捕房訴周徐氏等鴉片案（主文）周徐氏販賣鴉片處有期徒刑六月緩刑三年陸陳氏吸食鴉片處罰金三十元如易服勞役以二元折算一日緩刑二年烟具十一件鴉片五小聽烟泡四只烟灰少許沒收焚燬汪德嘉無罪　▲榆林路捕房訴陳福祿等鴉片案（主文）陳福祿意圖營利以館舍供人吸食鴉片代用品累犯處有期徒刑八月徐順坤沈鴻生吸食鴉片代用品各處罰金四十元如易服勞役以二元折算一日烟具七件紅丸二十粒沒收焚燬　▲虹口捕房訴陸江等鴉片案（主文）余成吸食鴉片處罰

質疑

▲僞證誣告　茲有某甲、唆使某乙（閨女）告訴某丙强姦、由捕房將丙逮捕、以妨害風化罪提起公訴、經特區法院審訊終結、以丙犯罪證據不足、宣判無罪、將丙開釋、丙因寃押多日、欲對甲乙提起僞證誣告罪之訴、因有數點敬請指示、㈠僞證誣告罪向該管法院自訴抑告訴、㈡甲主使乙誣告罪甲是否與乙同犯誣告罪抑犯僞證罪、㈢向特區法院告訴、有無檢察處、㈣公訴除捕房提起外、有無向檢察處告訴、而提起、㈤司法改革三審三級制、地方法院爲何還有兩審權、（陳堯）

▲答　㈠自新刑法施行後、自訴之範圍已較前擴大、對於僞證及誣告之犯罪人、告訴或自訴均可、㈡甲除爲誣告罪之教唆犯外、並應構成僞證罪、㈢應向捕房告訴、㈣依刑事訴訟法第二百十一條及三百十一條之規定、犯罪之被害人得爲告訴、亦得提起自訴、惟自訴人以有行爲能力者爲限、㈤依租界協定、告訴祇能向捕房爲之、故公訴亦均由捕房提起（特別案件如請求乃論等不在此限）、㈥大概均係舊案、（昔醉）

▲私藏軍器　某甲爲二房東、某乙爲三房客、住於某租界之某里、雙方因某事發生惡感、時常爭吵、最後某甲用强硬手段、逼乙搬場、乙於萬分不願意之中、勉强遷走、而恨甲之心、未嘗一日忘、日前乙不知串通了何人、向捕房報告甲家中私藏軍器、捕房據報後、卽派大批人員、往甲家中搜查、結果則一無所獲、於此場合、發生疑問二點、㈠乙故意誣報甲家中私藏軍器、搜查無着、顯然誣報害人、應犯何罪、㈡如乙並非誣報、惟甲於事前已將所藏軍器移至他處故搜查無着、乙有罪否、（柴家本）

▲答　㈠乙如意圖甲受刑事處分而向警務機關誣告者、應構成刑法第一百六十九條之誣告罪、㈡乙報告之事項、如非虛構、卽不成立犯罪、（昔醉）

▲和平占有　黃甲李乙二人爲刎頸交、黃氏族中有公地一方、黃甲因本人年老多病、已爲風燭殘年、而族中又無可靠之成年晚輩、因將該公地之方單托李乙保管、並代爲完糧、此二十餘年前之事、現在黃甲李乙均已謝世、黃甲祇有姪輩、無親生兒女、李乙之子、可否依據民法第七六九條二十年間和平占有之規定、請求登記爲所有人、乞爲解答、（周季華）

▲答　李乙及其繼承人占有黃氏公地、雖已二十餘年、但其占有之原因、係代爲保管、並非以所有之意思而占有、核與民法第七百六十九條之規定不符、不能請求登記爲所有人、（昔醉）

今日開庭順序

▼高等第二分院（民事案件）

案由	時刻
胡秉衡與惠中銀行借欵上訴宣判	下一
施王藜青與施家吉贍養上訴審理	下二
柴傳貴等與吳福元存欵上訴審理	二、三〇
信源行與中國肥皂公司貨欵上訴審理	下三
鴻達與羅昔斯基賠償更審審理	三、三〇

▼高等第二分院（刑事案件）

案由	時刻
王同春因殺人上訴審理	下二
胡友福因强盜上訴審理	下二

▼高等第三分院（民事案件）

案由	時刻
錢浩良與謝公權因債務上訴審理	下二
戴澤喬與王孟南欠欵上訴審理	下三
呂信孚與盈豐米行貨欵再審	下四

▼第一特區法院（民事案件）

案由	法庭	時刻
周正發與周耀昌欠租上訴	四	上十
袁有水與鄭小毛借欵	四	九、三〇
施家駒與首善堂執行異議	六	下二
趙叔安與中央冷藏廠票欵	四	二、五〇
愼泰豬行與范阿祥等票欵	四	下二
王起登與薛金寶等欠欵	四	二、二五
范蘭生與范子儀確認身份	四	三、一〇
李開華與姜大生借欵上訴	四	九、一五
怡昌泰營造廠與童瀅渭確認造價	四	三、三〇
恆巽莊與同昌煤號欠欵	四	一、四〇
郁楨寶與施徐氏借欵	四	十、三〇
萬愼豬行與毛慶順貨欵	七	二、三〇
業廣公司與蔣福全等欠租	七	下二
斯文洋行與王財金等欠租遷讓	七	下三
協記經租賬房與葉慶永等欠租	七	下四
奧斯蘭達與麥天洛麥迪欠欵	七	九、四〇
蘇卡生與盛瑞華等貨欵及保證	七	上十一
楊紹榮與立哥那伯多可夫賠償	七	十一、十
包順友與納維西尼承攬報酬	七	十一、念
毛根生與虞錦棠借欵	七	十、四〇
愛姆葛拉那簡爾與依葛林古脫等票欵	七	十、二〇
愛爾德公司與張松成等租金	七	上十
協興公司與郭長清等保證債務	七	八、三〇
天祥洋行與亨利生借欵	七	八、五〇
美華地產公司與天章造紙借欵	七	九、一〇
奧斯蘭達與伊文諾夫等借欵	七	九、二五
光華針織廠與戴春林順記廣告欵	十	九、一五
華興地產公司與劉森泰等欠租	十	九、四五
蘇孟特生與謝松泉等借欵	十	十、一五
天一味母廠與言茂源菜館票欵	十	十、四五
阿木生與趙福海等借欵	十	十一、一五
祥興泰號與徐紀坤欠欵	十	九、三〇
蘇家生與張連清借欵	十	十、三〇
怡豐號與萬泰號票欵	十	上十一
意大利廠與朱汝儀欠欵	十	八、三〇
錢錦榮借欵	十	上十
丁盛芝與顧阿根等欠租	十	三、一〇
源昌木號與瞿永發等貨欵	十	三、二〇
朱瑞松與瞿嘉生會欵	十	三、四〇
信成貿易公司與李文才貨欵	十	二、五〇
瑞泰祥五金號與張貴庭票欵	十	下二
扎清軋生與孫瑞春等借欵	十	二、一五
林春甫與程廉等押欵	十	二、三〇
吳雨蒼與孫鴻儒欠租遷讓	十	四、〇五
余華桂貨欵	十	四、二〇
戴世章借欵	十	下四
下拉生與顧公銀等借欵	十一	二、三〇
泰利公司與泰源理髮所欠租	十一	三、一〇
精勤公司與周餘庭等欠租	十一	二、四〇
華泰彪公司與明華機器廠保證債務	十一	二、五〇
姚南記經租處與徐福生欠租	十一	下三
富豐紙號與中國印務局貨欵	十一	三、二〇
朱全蓀借欵	十一	三、四〇
焦鈞押租	十一	三、五〇
洪錦祥洽記布莊與張桂英等帳欵	十二	下二
哈同洋行與花旗皮鞋公司等欠租	十二	三、三〇
吳振聲與吳承驩析產	十二	下四
戴鶴年與陳文峯欠租	十三	十、二〇
汪仁官等與李阿標等會欵	十三	十、三〇
馮哲甫等與楊子光貨欵	十三	十、五〇
劉裕記與朱鶴齡股欵	十三	上十一
阿木生與李濟廷等借欵	十三	二、二〇
東萊銀行與吳海融等欠租	十三	二、三五
阿木生與徐松香等借欵	十三	二、五〇
陸阿章與汝興昌衣莊借欵	十三	三、〇五
輪奐公司與洪林芳等欠租	十三	三、二〇
香木生與蔣復權等借欵	十三	三、三五
沈大而生與馬得生等借欵	十三	三、五〇
中國墾業銀行房產部與郭志剛欠租	十三	下四
源利經租賬房與豐昌米店等欠租		
韓芸根與大綸綢緞局貨欵上訴	四	八、三〇
福記新壽器號與洽記產禱處欠租上訴	四	上九
傑克新與徐叔美等借欵	十四	八、三〇
格內而生與錢梅生借欵	十四	八、三五
格那母生與張阿根等借欵	十四	九、五五
養吾廬與陳明記欠租	十四	九、三五
通和有限公司與陳炳輝欠租	十四	九、一五
東萊銀行與陳松鶴等欠租	十四	八、四五
不連母生與談庚如等借欵	十四	九、二五
錦裕經租處與中國茶棧保證債務	十四	九、四五
蔡龍生與吳長庚借欵	十四	九、二五
裕記五金號與爵利洋行貨價棧租	十四	八、五五
愛爾德公司與蔡得瑞等欠租	十四	下二
惠豐莊與顧重慶等存欵	十四	二、二〇
天堂影戲院與洪渭欠租	十四	二、四〇
郭韓記經租賬房與粟生茶棧等欠租	十四	三、二〇
公平洋行與曹榮財等欠租	十四	下三
翁寶寶與蔣志清確認父女關係	十四	一、四〇
欒華泰記行等與史惟記等票欵及貨欵	十四	三、四〇

▼第一特區法院（刑事案件）

案由	法庭	時刻
姚連生等行使僞幣	一	九、三〇
陸家正强盜	三	上九
曾金臣强盜	三	上九
葛玉甫業務侵占	三	上九
武進地檢處請移提陳長根	三	上九
吳葉美傷害	三	上九
吳金堯等傷害	三	九、三〇
盧菊儂自訴薛道生詐欺背信	三	下二
戴少臣自訴盧家法等侵占背信	三	下二
葉志清自訴林金全等誣告	三	下三
俞小弟訴蔡阿二過失傷害	二	下二
周子明訴陸榮富傷害	二	二、一五
嚴鄔氏等訴洪事氏等傷害	二	二、三〇
仲琦訴徐海渡等詐欺	二	下三
單劉氏訴黃義高侵占	二	三、三〇
孫德和訴蔡子如等殺人	八	下二
朱金福等訴繆紹賢公共危險	八	二、三〇
徐秋濤訴陳士霖恐嚇	八	下三
劉德貞訴白根源誣告	八	三、三〇
吳宋氏訴吳星翔遺棄	八	下四

▼第二特區法院（民事案件）

案由	法庭	時刻
美國無線電公司與梅紅咖啡館貨欵	六	九、三〇
同安銀號與陳珊芝借欵	六	九、五〇
義品銀行與合興公司欠租	六	上十
中央牛皮店與諸妙生等貨欵	六	十、一〇
瑞記與陶金生欠租	六	十、二〇
李月齡與姚君喻欠欵	六	十、三〇
裘納與海能等欠租	六	十、四〇
趙長齡等與張趙氏等賠償損害	六	十、五〇
盛寶寶與應杏官借欵	四	九、五〇
美國無線電公司與麥郎此貨欵	四	上十
莫司谷夫司與伍山林貨欵	四	十、一〇
華安水火保險公司傅其霖等與閔瑤琮等執行異議	七	九、二〇
孫阿四與徐士林傷害民訴	七	上十
王柱東等與雷闊琴交賬	七	十、二〇
馬宣三與匯昌永記當盛仲粱回復原狀	七	十、四〇
孟格而生與王步蟾等借欵	七	下二
王蘭興與張子樞保證債務	七	二、三〇
均益地產公司李培之與王邵南等欠租	七	二、五〇
楊芝清與周趙氏確認繼承權	七	三、四〇

▼第二特區法院（刑事案件）

案由	法庭	時刻
警務處訴國恩邵谷竊盜	八	上九
警務處訴管吳氏竊盜	八	上九
警務處訴王昭才竊盜	八	上九
警務處訴王長清竊盜	八	上九
警務處訴王爲良竊盜	八	上九
警務處訴陳德生竊盜	八	上九
警務處訴雷桂生竊盜	八	上九
警務處訴奚和尙傷害	八	上九
周潤欽訴童德康等詐欺宣判	二	上九半
趙槐芳訴樓啓明濫發支票宣判	二	上九
陳道淵訴孫毓選等詐欺	二	九、一五
周其祥訴陳新記濫發支票	二	上九
李錦卿訴王樑等詐欺	二	九、三〇
姚黃氏訴嚴綸魁詐欺	二	九、三〇
唐春曼訴徐禮輔濫發支票	二	九、四〇
黃守安訴吳桂林濫發支票	二	十、一五
萬鴻儒等訴徐養候等妨害名譽	二	十、三〇
警務處訴唐三和恐嚇宣判	一	上九
警務處訴黃阿四行使僞幣宣判	一	上九半
警務處訴丁吳生搶奪宣判	一	上九
警務處訴顧金林搶奪鴉片宣判	一	上九
警務處訴陳運澄竊盜宣判	一	上九
警務處訴陳金生竊盜未遂	一	上九
警務處訴江金福搶奪	一	九、三〇
警務處訴徐秋濤背信	一	上十
警務處訴馬瑞雲竊盜	一	十、二〇
警務處訴王春芳强盜	一	十、四〇
警務處訴王產生搶奪	一	上十一
蘇伏樂夫訴阿爾諾爾特詐欺背信宣判	二	下二
鄒利司金訴巴石開維赤詐欺宣判	二	下二
鍾志明等妨害農工商上訴宣判	二	下二
福建高等法院函託訊問陳貽康	二	下二
楊承熹訴席慶堂等侵占上訴	二	下二
吉四件傷害宣判	二	下二
警務處訴王尉農等侵占重開辯論	二	下三
陳素行訴順南康僞造文書侵占	二	下二
葛阿拉維訴包承訓僞造印文侵占	二	下二

▼上海地方法院（民事案件）

案由	法庭	時刻
戴步祥與李傳堯欠欵	一	上九
張陳氏與周小扣子借欵	一	上十
福昶廠與順興機器廠貨欵	一	上十一
匯源豐行與五隆米號賬欵	一	下一
華念祖與潘容靜抵欵	一	下二
道雙大生與張顯揚借欵	一	下二半
陳觀生與陶建業欠租	一	下三
沈錦記與盧榮卿欠租	二	下二
合興公司與方殿揚欠租	二	二、二〇
沈楊氏與計秋亭等借欵	二	下二
李魯水與李祥元等租屋	二	二、〇五
陳宗林與宋裕泰蘇舖租屋	二	二、一〇
孫盛與協興布號等欠租	二	二、一五
蔡順遇與濮金根票欵	二	二、二〇
謝甫卿與劉長福欠租	二	二、二五
曹致遠與陳震庚欠欵	二	二、三〇
黃蔣氏與陸順興鵬鴨行借欵	二	二、三五
韓昌明與劉全福欠租	二	二、四〇
徐蕭氏與金秀甫借欵	二	二、四〇
張敏愼與曹韻生等租屋	二	二、四五
陳同興與茆張氏租屋	二	二、五〇
趙挺生與施聖朴查閱賬目	二	下三
游國榮與周新寶借欵	二	三、二〇
梁玉麟與何福海欠租	四	九、三〇
瞿張氏與瞿子亭析產	四	九、三〇
元發廠與明華實業社貨欵	四	九、五〇
達理與江文俊欠租	四	九、五〇
顧姚氏與季美田借欵	四	上十
陳順山與張學成欠租	四	十、一〇
劉德才與李國賓借欵	四	十、二〇
張景呂與阜豐廠欠欵	四	十、三〇
謝文鏞與沈滋春欠租	四	上十一
韓陸氏與姜兆麟交地	四	十一、一〇
志平法律事務所經租部與孫松林租屋	六	九、三〇
元吉祥號與陸根蕊欠租	六	上十
張春餘與亞洲煤廠貨欵	六	上十
陳花周與嘉定銀行異議	六	上九
中國營業公司與凱賽柯夫欠租	六	下一半
金馬仲霞與傅受三借欵	六	下二
李伯善與[illegible]文斌欠租	六	下三
鍾揚與陳鶴年欠租	九	下二
陳文桂與方發裕押欵	十	上十半
張朱氏與姚林根違約	十	上十一
謝則安與周文龍租屋	十	上十一半
龔印心與鄭桂生會欵	十	下二
彭馬氏與王富堂抵押權	十	下二
黃金榮與黃啓香墳地	十	下三
施陳氏與張鍾奇異議	十	三、一〇
施加林與施金樑水利通行	十	三、三〇
李鴻鈞與高鳳藻坐租	十	三、四〇
祥和公司與陳道森欠租	十四	上十
吳善漢與馮文明貨欵	十四	十、一〇
穗昌米行與方開明賬欵	十四	十、二〇
源春豬行與王進生貨欵	十四	十、四〇
陳惠卿與范榮卿支票	十四	上十
東萊銀行與李見山欠租	十四	一、二〇
陳友三與新亞廠欠租	十四	下一半
周廷勳與姚新慰借欵	十四	下一半
何國祥與馮阿四票欵	十四	下二

▼上海地方法院（刑事案件）

案由	法庭	時刻
徐周氏等妨害家庭	三	下一
周留寶僞幣	三	下一
郜錦章妨害營利	三	下一
劉克祥等妨害公務	三	下一
韋福如遺棄	三	下一
梁桂林等傷害	五	上九
楊阿榮傷害	五	九、二〇
康子堂毀損	五	上十
朱根生竊盜	五	上十半
謝金城傷害	五	上十一
趙金山竊盜	五	上十一
王倪氏等妨害家庭	五	下二
張長桂妨害家庭	五	下二半
李盤生等竊盜	九	下三
周金昌毀損	五	下三
吳味華傷害	十一	上九半
夏德文等傷害	十一	上十
王小五傷害	十一	上十
施小弟侵占	十一	上十半
施福棠等賭博	十一	上十半
徐子敖等搶奪	十一	上十半
張郁氏等詐欺重婚	十一	下一
楊李氏等竊盜和姦	十一	下二
湯章氏等妨害婚姻	十一	下二
王炳南妨害農工商	十一	下二
吳郎卿等妨害家庭	十一	下二
彭元剛等傷害	十一	下三半
陳信員侵占	十二	上十
王正德妨害自由	十二	上十
錢寶富訴陳功榮等搶奪	十二	上九
韓詠棣等傷害	十二	下二
胡老五等妨害自由	十三	上九
陳文程傷害	十三	上十
趙廷芳訴林正廷竊盜	十三	上十
張桂生訴張洪生搶奪	十三	上十
李鍾潤訴諸通海濫發支票	十三	上十
業壽華訴陳煥文侵占等罪	十三	上十一
許長泰等詐欺上訴	十三	下二

金二十元 如易服勞役以二元折算一日烟具四件鴉片九小瓶烟灰少許 沒收焚燬陸江羅光無罪▲虹口捕房訴羅耀庭竊盜等罪案(主文)羅耀庭累犯教唆以犯竊盜爲常業處有期徒刑六月執行完畢後應令入勞動場所強制工作六月王德生收受贓物 處拘役四十日王少清以犯故買贓物罪爲常業 處有期徒刑六月▲虹口捕房訴潘七寶等竊盜案(主文)潘七寶袁林琛錢金富 結夥三人以上連續竊盜各處有期徒刑三月王阿五何阿根以上竊盜各處有期徒刑四月王寶坤周方英結夥三人以上 竊盜各處有期徒刑六月潘七寶袁林琛錢金富王寶坤周方英均 緩刑三年錢漢良無罪▲舒長林訴劉錫卿濫發支票案(主文)劉錫卿無罪附帶民事 訴訟原告之訴駁回▲謝德彭訴張勝泉濫發支票案(主文)張勝泉無罪▲匯山捕房訴徐阿炳竊盜等罪案(主文)徐阿炳累犯竊盜 處有期徒刑四月累犯損壞械具脫逃 處有期徒刑三月應執行有期徒刑五月鐐管一根沒收▲楊樹浦捕房訴張芝清等強盜案(主文)張芝清丁志元幫助結夥攜帶兇器強盜 各處有期徒刑三年方劉氏徐慶華幫助結夥攜帶兇器各 處有期徒刑二年六月手槍二支手彈十四粒沒收▲新閘捕房訴梅和尚等恐嚇等罪案(主文)唐阿林共同恐嚇取財未遂 處有期徒刑二月梅錫山梅和尚無罪中國銀行僞鈔一元沒收▲總巡捕房訴徐光祖等詐欺爲(主文)徐光祖連續詐欺處罰金一百元黃立民連續 詐欺處罰金四十元 罰金如易服勞役以二元折算一日▲普陀路捕房訴趙阿福竊盜案(主文)趙阿福夜間侵入住宅竊盜累犯 處有期徒刑九月▲靜安寺捕房訴張友福竊盜案(主文)張友福夜間侵入住宅竊盜 處有期徒刑六月▲楡林路捕房訴劉貴良竊盜案(主文)劉貴良結夥三人以上夜間侵入 竊盜處有期徒刑三月▲虹口捕房訴錢耀生搶奪案(主文)錢耀生累犯搶奪他人之動產 處有期徒刑八月▲總巡捕房訴俞忠元竊盜案(主文)俞忠元累犯竊盜處有期徒刑一年 執行完畢令入勞動場所強制工作一年▲戈登路捕房訴匡阿菊竊盜案(主文)匡阿菊結夥三人 越牆夜間侵入住宅竊盜處有期徒刑六月▲梁佩蘭訴張何氏等傷害案(主文)張何氏傷害人身體處罰金三十元 如易服勞役以二元折算一日 緩刑二年張鳳啓無罪▲李煜文訴宗必潤濫發支票案(主文)宗必潤故意將金額超額其存數而發支票處罰金二十元 如易服勞役以二元折算一日 ▲潘敏訴汪成模背信等 罪案(主文)被告應償還原告銀一百元▲蘇雲美訴張嘉平侵占案(主文)張嘉平無罪附帶民事訴訟原告之訴駁回 ▲新閘捕房訴陳林娥販賣鴉片案(主文)陳林娥販賣鴉片代用品處有期徒刑六月緩刑二年紅丸三十二小包沒收焚燬▲新閘捕房訴陳小連子持有軍用槍彈案(主文)陳小連子共同意圖供自己犯罪之用而持有軍用槍彈罪 處有期徒刑一年手槍一支子彈五粒沒收 ▲老閘捕房訴陳阿銀恐嚇案(主文)陳阿銀恐嚇未遂處有期徒刑三月

第二特院

刑事判決(十七日)

▲徐字平自訴王春泉等詐欺附民訴並反訴案(主文)王春泉徐長山王源記徐字平 均無罪附帶民事訴訟原告之訴駁回▲警務處訴薛如績等傷害及妨害公務妨害秩序案(主文)薛如績吳小四共同傷害人之身體各處拘役五十日 薛如績李月華徐小四其餘被訴部分均無罪▲徐肇龢自訴徐公明濫發支票附民訴案(主文)徐公明濫發支票處罰金十元 罰金如無力完納以一元折算一日易服勞役附帶民事訴訟 原告之訴駁回▲王阿炳自訴錢照生等毀損案(主文)錢照生高維華均無罪▲潘惟寬自訴包承訟何金榮潘惟寬等濫發支票及詐欺附民訴案(主文)包承訟何金榮潘惟寬均無罪 附帶民事訴訟原告之訴駁回▲黃濟海等殺人嫌疑案(主文)黃濟海無罪▲徐柳大等竊盜案(主文)徐柳大徐顧生共同意圖爲自己不法之所有 以詐術使人將本人之物交付各 處罰金三十元罰金如易服勞役均以一元折算一日 裁判確定前羈押日數 均以一日抵罰金一元均緩刑二年朱元意圖爲自己不法之所有 竊取他人動產處拘役四十日張兆貞連續夜間侵入住宅 竊盜處有期徒刑六月 被訴贓物部無罪徐廣有無罪▲丁開富等傷害案(主文)丁開富陳錦慶幫助傷害人之身體各處罰金十五元 如易服勞役各以一元折算一日 裁判確定前羈押日數各以一日抵罰金一元小刀一把沒收 ▲湯毛頭竊盜案(主文) 湯毛頭竊盜處拘役三十日▲周志田竊盜案(主文)周志田竊取他人動產累犯處有期徒刑八月▲王阿春竊盜案(主文)王阿春累犯連續夜間侵入住宅竊盜處有期徒刑四月 ▲李斌竊盜案(主文)李斌連續竊盜累犯處拘役五十日▲張阿毛竊盜案(主文)張阿毛以竊盜爲常業處有期徒刑六月▲陳小寶鴉片案(主文) 陳小寶意圖供吸食之用而持有專供吸食鴉片之器具 處罰金十元罰金如無力完納以一元折算一日易服勞役烟具等件照單沒收焚燬▲史米兒尼竊盜案(主文) 史米兒尼竊盜處罰金五元罰金無力完納以一元折一日易服勞役 緩刑二年▲王宏業自訴李子雲等濫發支票附民訴案(主文)李子雲余鴻鈞明知已無存欵而濫發支票各處罰金二十元如易服勞役 均以二元折算一日附帶民事訴訟原告之訴駁回▲張萬年竊盜案(主文) 張萬年竊盜處拘役三十日▲警務處訴胡宇堯等竊盜案(主文) 胡宇堯俞興安共同竊盜各處拘役四十日 ▲范金生贓物案(主文) 范金生故買贓物處罰金十元如易服勞役以二元折算一日 裁判確定前羈押日數以一日抵罰金二元▲周郞氏自訴陳阿實等和誘及竊盜案(主文)陳阿實林彩鳳無罪▲馬錫武竊盜案(主文)馬錫武連續共同竊盜累犯處拘役四十日▲汪景純恐嚇案(主文)汪景純無罪▲尤遠龍搶奪案(主文)尤遠龍累犯搶奪他人之動產 處有期徒刑六月▲陳瑞林竊盜案(主文) 陳瑞林連續竊盜累犯處有期徒刑三月 ▲朱榮章竊盜案(主文)朱榮章連續竊盜累犯處有期徒刑三月▲張劉氏鴉片案(主文) 張劉氏意圖供犯罪之用而持有鴉片 處罰金二十元如易服勞役以二元折算一日 裁判確定前羈押日數 以一日抵罰金二元 鴉片烟土二小包沒收焚燬▲孫有天等竊盜及贓物案(主文) 孫有天意圖爲自己不法之所有而侵占自己持有他人之物累犯處有期徒刑六月 沈富林故買贓物處拘役二十日緩刑二年 ▲高相臣等竊盜案(主文)高相臣談桂林共同竊盜處拘役四十日 緩刑二年▲孔瀛川自訴孫壽福誣告案(主文)孫壽福誣告處有期徒刑六月 ▲方爲榮等鴉片案(主文) 方爲榮幫助吸食鴉片代用品處有期徒刑二月徐月彬 吸食鴉片代用品累犯處有期徒刑三月 姜漢琴吸食鴉片代用品處有期徒刑二月徐月彬姜漢琴均各施以禁戒二月烟具紅丸等件沒收焚燬▲吳嚴氏鴉片案(主文)吳嚴氏幫助販賣鴉片代用品處有期徒刑八月緩刑二年紅丸六十粒 沒收焚燬小洋六角沒收 ▲朱祥明搶奪案(主文)朱祥明搶奪他人動產處有期徒刑六月 ▲胡阿福自訴邵二寶誣告嫌疑案(主文)邵二寶無罪▲胡孫氏自訴胡彩林遺棄嫌疑案(主文) 胡彩林無罪

地方法院

民事判決(十七日)

▲判決關泰焦炭廠與秦樹勛求償貨欵一案(主文)被告應償還原告貨欵洋一千四百五十元 及自本年三月廿九日起至執行終了日止 週年五厘之利息 並應予假執行訴訟費用由被告負担▲判決志平法律事務所 與葛萬順等求償租金及遷讓案(主文)被告葛萬順應給付原告租金洋七十六元 掃街費小洋十六角如經強制執行而無效果由被告楊福生 負代償之責 並應遷讓出屋仰假執行 訴訟費用由被告負担▲判決金大醬園與傅榮華求償票欵案(主文)被告傅榮華應償還原告票欵洋廿四元五角許悅用應償還原告票欵洋廿元 並均應自民國廿四年九月四日起 至淸償日止加付週年五厘遲延利息 本判決應予假執行訴訟費用由被告傅榮華負担 九分之五許悅田負担九分之四▲判決朱全福與陳餘德求償借欵案(主文)上訴駁回第二審訴訟費用由上訴人負担 ▲判決凌賢福等與黃鶴鳴等確認抵押權案(主文)原告之訴駁回訴訟費用由原告負担 ▲判決上海銀行與馮顯豪等求償債務案(主文)被告馮顯豪馮景岳應連帶償還原告本銀八十二元 四角六分又違約金四元原告其餘之訴駁回 本件應予假執行訴訟費用除和解及撤回部分外由被告 馮顯豪馮景岳連帶負担▲判決林千金與孫鴻祥等求償債務案(主文)被告孫鴻祥應償還原告銀幣五十元 並自本年一月念七日起至執行終了日止常週年二分之利息 如無力償還被告王阿新應代付償還責任 本件應予假執行訴訟費用由被告孫鴻祥負担 ▲判決新記公司與王祖根等求付欠租及終止租約案(主文)被告王祖根應給付原告 房租銀一百八十元被告陸林根應給付原告 房租銀一百念五元被告何進財應給付原告 房租銀一百零六元被告秦邱氏應給付原告 房租銀一百十六元被告顧鴻生應給付原告 房租銀二百零四元被告汪楊氏應給付原告 房租銀一百八十四元被告吳斌鑑應給付原告 房租銀一百十八元 五角六分被告董祥順 應給付原告房租銀一百六十元零七角三分 被告邵得美應給付原告房租銀 九十一元五角被告並均應遷讓出屋原告假執行之聲請駁回 訴訟費用由被告等比例負担▲判決華景堂與洪選澤求付租金及遷讓案(主文)被告應給付原告房租銀一百八十四元八角 原告其餘之訴駁回訴訟費用除和解部份十分之四另行解決外其餘十分之六由被告負担 ▲判決萬里漆油廠與周泉林求償票欵案(主文)被告應償還原告二百洋元 訴訟費用由被告負担 ▲判決陳友三與鄔炳華求償房租案(主文)被告應償還原告房租洋一百六十七元 訴訟費用由被告負担▲判決祝霽實與陸阿章請求離婚案(主文)原告之訴駁回訴訟費用由原告負担▲判決榮康莊與陳伯權求償欠欵案(主文)被告應償還原告洋六千 五百七十六元四角一分並自民國廿四年一月卅日起 至執行終了日止按月八厘之利息 訴訟費用由被告負担▲判決陳友三與袁震毛等 求償租金案(主文)被告袁震毛應償還原告 房租洋四十元被告袁天寶應償還原告 房租洋一百零二元五角被告陳慶山應償還原告 房租洋二百元被告王厚德應償還原告 房租洋六十元被告郁正昌應償還原告 房租洋七十六元五角被告盧友傑應償還原告房租洋 八十八元被告俞守瑾應償還原告房租洋一百四十四元本件關於被告袁震毛王厚德郁正昌 盧友傑部分應予假執行訴訟費用除 和解部分另行解決外餘由被告等比例負担▲判決閘北水電公司與上海國貨商場辦事處求償電費案(主文)被告應償還原告電費洋 三百三十五元八角八分 並將保證金收據一紙交還原告訴訟費用由被告負担 ▲判決朱履雲與周子文因租屋案(主文) 被告應給付原告租洋三百元並遷讓出屋訴訟費用由被告負担 ▲判決大華汽車公司與 順利汽車行等求償貨欵案(主文)被告順利汽車行 機昶號應連帶償還原告二千二百二十四元四角六分 及自民國二十二年九月十一日起 至執行終了日止週年一分二厘自民國二十四年十月十五日起 按月給付四元至淸償爲止監訟費用由被告等連帶負担 ▲判決徐三寶與徐何氏脫離同居關係一案(主文)兩造同居關係准予脫離訴訟費用由被告負担

刑事判決(十七日)

▲判決顧嘉興等傷害案(主文)顧嘉興顧榮松顧吳氏鄧文通通共同傷害人之身體各處罰金廿元▲判決徐金福竊盜案(主文)徐金福竊盜處拘役三十日▲判決傅相望等竊盜案(主文)傅相望吳小龍共同竊盜各處拘役二十日▲判決孫明慶竊盜案(主文)孫明慶竊盜處拘役三十五日▲判決過岩明等強盜案(主文)過岩明錢錫堂共同攜帶兇器強盜 未遂各處有期徒刑一年三月手槍一支子彈六粒沒收▲判決陳小五子竊盜案(主文)陳小五子竊盜累犯處有期徒刑三月▲判決倪能先 濫發支票案(主文)倪能先明知無存欵而發支票處罰金三十元 經強制執行無力完納以一元折算一日易服勞役▲判決宋德林竊盜案(主文)宋德林竊盜處拘役三十五日 ▲判決張新友竊盜案(主文)張新友竊盜處有期徒刑二月▲判決沈錫根等傷害案(主文)沈錫根薛如南共同傷害人身體各處有期徒刑一月 沈錫根薛如南應連帶賠償 詹榮培蔣蘭言銀二千八百八十三元賠償 翁練雲銀一百五十二元二角賠償 王天鈐銀九十七元二角原告其餘之訴駁回▲判決陸照海傷害案(主文)陸照海因業務上過失傷害人處有期徒刑二月▲判決秦少元傷害案(主文) 秦少元孔周氏林中培共同傷害人各處罰金二十元 如易服勞役以二元折算一日▲判決江孟大誣告案(主文)江孟大誣告處有期徒刑二月▲判決張須身等毀損及妨害自由案(主文)原判決撤銷本件自訴不受理▲判決吳之明過失致死案(主文)吳之明因過失致人於死處有期徒刑一年▲判決許文炳濫發支票案(主文)許文炳發支票超過存額處罰金十六元 如易服勞役以一元折算一日▲判決楊龍生等和姦案(主文)楊龍生與有配偶之人相姦處有期徒刑六月其餘部分無罪徐蔣氏部分不受理▲判決嚴小老虎等妨害自由等案(主文)嚴小老虎陳八斤沈子卿袁顯文均無罪▲判決愛立克排且妨害自由案(主文)本件公訴不受理▲判決許良長等妨害自由案(主文)許良長翟茂臣李廣生共同以強暴脅迫妨害 人行使權利各處罰金五十元如經強制執行無力 完納以一元折算一日 易服勞役王茂蘭附帶民事訴訟駁回▲判決張氏等傷害案(主文)張氏張茂盛無罪羅沈氏傷害 毀損部分無罪部分不受理附帶民訴均駁回▲判決吳兆太詐欺案(主文)吳兆太教唆以詐術使人交付所有物未遂處拘役三十日 ▲判決劉錦堂等詐欺案(主文)劉錦堂王正均無罪▲判決張陸氏等詐欺案(主文)張陸氏蔡根保均無罪王阿木公訴不受理附帶民訴駁回 ▲判決王小弟竊盜案王小弟竊盜處拘役四十日 ▲判決陳陳氏竊盜案(主文)陳陳氏竊盜處有期徒刑四月▲判決顧四連續竊盜案(主文)顧四連續竊盜處有期徒刑二月▲判決郭阿夫竊盜案(主文)郭阿夫竊盜處拘役三十日▲判決廖松元妨害自由案(主文)廖松元以強暴脅迫使人行無義務之事處拘役五十日▲判決蔣和尚等傷害案(主文)蔣和尚崔大華傷害人之身體各處罰金十元▲判決張金桃等妨害名譽案(主文)張金桃葉亨韶毀損他人名譽各處罰金一百元 附帶民事訴訟駁回反訴駁回▲判決劉陸氏傷害毀損嫌疑案(主文)劉陸氏無罪附帶民事訴訟駁回 ▲判決王三保妨害家庭案(主文)王三保無罪附帶民事訴訟駁回▲處刑命令趙海卿竊盜案(主文)趙海卿竊盜處拘役三十日▲判決僧玉亭傷害案(主文)僧玉亭傷害人之身體處罰金二十元 罰金如無力完納以一元折算一日易服勞役僧玉亭應賠償僧昌基 醫費洋七元六角八分四厘 僧昌基其餘之附帶民訴駁回

二 裁 定 二

地方法院

民事裁定(十六日)

▲裁定宋允惠與邵杰三欠欵案(主文)原告之訴 駁回訴訟費用由原告負担

二 批 示 二

第二特院

民事批示(十七日)

▲孫沈氏孫周氏聲請發給執管遺產證書 由狀及附均悉仰候本院底稿連續先後 登載申報新聞報各七日俟經過二十日後檢齊報 紙連同聲請人等各人最近二寸半相片 各二張呈候核奪此批▲吳祥庚領發附件存 仰於二十日上午十時到院具領此批▲李叔彥等呈報就任中孚染料廠股份 有限公司淸算人由狀悉此批照附發▲楊陳氏等聲請領回證物由狀悉查本案卷宗前 因陳錫金聲請繼續審理由江蘇 高等法院第三分院調去至今尙未檢還所請領回證物應從緩議 此批

刑事批示

▲張溤月英請求停止其夫張左丞羈押准予保外 就醫由狀悉查淞滬警備司令部函請移提之人犯 張左丞早經本院看守所送由廣 慈醫院治療並呈報本院有案該張左丞既經移送 醫院所請保外醫治一節礙難照准此批

民事執行(十四日)

▲金成奎狀請執行由狀悉准予傳保執行此批▲蔣榮祖等狀請執行由狀悉 債務人經本院管收多日因無力償還業於八月念八日 交隨傳隨到之保開釋並知在外設法 淸償在案該民如查有財產儘可來院呈報 以憑執行所請繼續管收應毋庸議此批▲黃鑫泉請求執行由狀悉冷斌部分候定期傳追潘慶福部分 業於去年十二月十八日執行完畢應毋庸議此批▲永升木行聲請執行並領欵由狀悉 查蔡和華已交洋百元在案候定期傳領 並追交餘欠可也此批▲袁胡氏聲請展期交欵 由狀悉本案已定期本月念四日訊追仰遵時來院 交欵毋違此批▲鴻大昌布廠等請求執行由狀悉業已分別囑託估價候復到案 即予拍賣可也此批▲僧月航狀請執行由狀悉 案已傳九月十七日下午一時執行仰屆時來院 聽訊此批▲張秉誠狀請拘提由狀悉 案經定期查封仰遵通知日期來院陪往指封此批 ▲陳承銓狀請執行由狀悉 本案已續傳九月念七日下午一時行仰遵期到庭候訊可也此批▲蔡欽珊狀請鎖案 及啓封由狀悉所請鎖案應予照准並即日派員啓封交領可也此批▲亞東商業儲蓄銀行狀請鎖案 並領欵由狀悉准予鎖案並仰九月念四日下午一時來院領欵此批▲遐百克地產部請求啓封由狀悉候核辦此批▲夏顯齋狀請囑託協助執行 由狀悉准予囑託江甯地方法院協助執行此批▲徐金氏狀請展期交欵由狀悉 着速籌欵淸繳毋得再延所請展期不准此批▲張乘生聲請拍賣由狀悉候土地局估價到案 即予拍賣可也此批▲高守璋請求鎖案 由狀悉准予鎖案王阿林業已提釋案仰即知照此批▲顧勝發請函土地局撤銷批示由狀悉 候函知土地局可也此批▲鑼婦生狀請執行 由狀悉候即續傳執行可也此批▲袁徐氏狀請執行由狀悉准續傳案執行此批▲豫豐魚行聲請執行由狀悉候傳訊核奪此批▲輝光公司聲請執行由狀悉候傳案執行此批▲張繼閔請求繼續執行由狀悉 准予暫停執行此批▲黃仁良聲請保留拍賣金由狀悉候傳案執行此批▲李耀文請求暫停執行由狀悉候續傳追繳此批▲舒占元聲請執行由狀悉候傳案執行此批▲萬志剛聲請執行由狀悉 候定期傳領此批▲志剛請領案欵由狀悉候傳案執行此批▲大昌印務局請執行由狀悉候傳案執行此批▲卜堅志狀請查封拍賣由狀悉所請 應予照准此批▲倪葆棠狀請執行由狀悉 准予依法執行此批▲杜震海狀請執行由狀悉 仰候傳追此批▲蔡景謨狀請拘提由狀悉 准予拘提此批▲三鑫新市狀請求執行 由狀悉 候核辦此批▲翟盛記煤號請求執行由狀悉 候傳案執行此批▲陳景美續請查封由狀悉候訊奪此批▲馬張氏邵氏懇請釋放由狀悉候核辦此批▲謝鳳奎請求鎖案由狀悉准予鎖案此批▲方培文請領案欵由狀悉准予傳追此批▲高金綬狀請執行由狀悉准續傳追此批▲寵文河請求查封由狀悉候再傳案執行此批▲包震遐狀訴沈永福存欵業已提回由狀悉此批(十六日)▲錢伯安狀請領欵 由狀悉仰於九月二十七日下午一時來院領取此批▲陸于一狀請遷坟或執行從債務人 由狀悉查本案判決 主文爲旨談錫華於張耀祥尙有出地可供執行 自不得遽予執行從債務人所請暫難照准至地上之坟墓三座該地將來依法拍賣 如無人承買轉諭民業後唯有呈案提起遷坟之訴仰知照此批▲呂嘉穗狀請執行由狀悉 查封萬安路六〇三號內之動產 係曹永全指爲朱萬有所有者負責有人固毋庸議民過慮 着速交估價費五元以利進行至江都地方法院查封拍賣 曹永壽之則用經三次減價無人承買 仰遵持批投案聲請移轉管業以資結束此批▲俞全根狀請停止拍賣由狀悉查案經強制執行非有受訴法院停止執行之裁定執行法院 枕不得停止或限制執行所請仰逕向異議之訴 之受訴法院聲請可也此批▲興利經租處狀請領欵由狀悉本案判欵已據債務人繳納一部到院仰於九月十七日下午一時來院領取 餘欠候傳保人速繳此批▲阿木生狀請發給不動產移轉證券由狀悉查該債權人 係屬僑民所請發給不動產移轉證書於法不合自難照准 此批▲徐阿毛狀請領單本 由狀悉據請領單本等件經陳盛氏聲請假扣押在案所請於未撤銷假扣押以前礙難照准此批▲張小弟請函土地局准予過戶由狀悉查本案前據朱文太狀請鎖案業於調回單串時通知 土地局在案仰逕向土地局請求可也此批▲王渭泉請求執行由狀悉候繼續傳執行此批▲周殿銀狀請展期拍賣由狀悉該民縱已抗告仍難認爲有停止執行由理所請展期拍賣不准此批▲鮑永淸陸明屋地有所權 由狀悉查本院所封係地上瓦平房兩間該項屋基 並未查封仰即知照此批▲姚泉根狀請停止執行由狀悉該民如果主張有所有權應向民庭提起異議之訴遽請停止執行礙難照准此批▲王金生狀請查封由狀悉准予照准所交 查封費十元已轉科數收尖此批▲喻春華狀請拍賣由狀悉候依法將單公告作廢並估價後 再行布告標賣此批▲黃錦裳狀請優先受償及加封由狀悉候依法核辦且曾於一月七日 明白批示矣仰即知照此批▲成源經租處狀請發給債權憑證由狀悉准予塡發債權憑證 仰候送達可也此批▲李漢棠狀請函催估價由狀悉准予函催土地局查照辦理可也此批▲徐春榮狀請執行從債務人 由狀悉准予傳案執行此批▲李鏡淸狀請參加分配由狀悉候依法核辦此批

二 公示送達 二

高二分院

民事案件

▲桑榮慶等與天然和記飯店等押櫃金及存欵上訴一案被上訴人所在不明文書不能送達

第一特院

民事案件

▲中國貿易公司與新福昌五金號因貨欵一案被告 新福昌五金號應爲送達之處所不明文件無從送達▲也必生與王生三等因借欵一案被告 張立成應爲送達之處所不明文件無從送達 ▲仁源禮記典當號與沈祖禧等因存欵一案被告 葉漢丞等應爲送達之處所不明文件無從送達 ▲勒郁生與張師鎬等因借欵一案被告張師 鎬王啓祥應爲送達之處所不明文件無從送達▲靜安別墅管理處與西浦葉克等因欠租一案被告葉隆又拉應爲送達之處所不明文件無從送達▲裕大德米行與豐昌米號等因貨欵一案被告田隆通羅生甚丁養臣等應爲送達之處所不明文件無從送達▲慶豐經租與陶姜林因欠租一案被告路德明興順號 應爲送達之處所不明文件無從送達▲格那姆生與徐實實等借欵一案被告徐實實 徐孝章陸錦林應爲送達之處所不明文件無從送達▲本院受理念三年度訴字第二三〇八號上海華東銀行與龐勉庭等 因欠租一案被告龐勉庭應爲送達之處所不明 文件無從送達▲本院受理廿三年度上字 第五四七號愛范五歐門等與寡勸回去 因票欵上訴一案上訴人愛范五歐門等應爲送達之處所不明 文件無從送達▲本院受理廿四年度訴字第二五四號和泰煤號與沈志芳 因票欵一案被告沈志芳應爲送達之處所不明文件無從送達 ▲本院受理念三年度易字第五四八ヵ號佳倫生與錢壽頤因借欵一案 被告錢壽頤應爲送達之處所不明文件無從送達 ▲本院受理念四年度易字第二號 張永昌五金號與實泰五金號應其祥應鴻卿因 貨欵一案被告應其祥等應爲送達之處所不明 文件無從送達▲本院受理念四年度易字二八號 東陸經租賬房與張實璋何一鳴因欠租一案被告 張實璋等應爲送達之處所不明文件無從送達 ▲本院受理廿三年度訴字第二六九八號繆庸樓等與江星欽等因存欵一案 被告江星欽應爲送達之處所不明文件無從送達

刑事案件

▲吳錫侯訴吳阿林傷害等一案玆因被告吳阿林住址不明 該應收之文件無從送達▲嘉興路捕房訴居元生竊盜一案玆因被告居元生住址不明 該應收之文件無從送達

定期開審

▲葛羅賜行與繁麗源記洋貨號等因 賠償損害一案本院於九月卅日下一時卅分在六法庭開審 ▲劉雪滄與徐徐氏等因交出租册 一案本院於十月七日上午十時念分在第十四法庭開審 ▲協源鐵廠等與協明公司葛明星 因貨欵一案本院於十月七日下午二時〇分在第四法庭開審 ▲蔣柯亭與史宗堂 借欵一案本院於十月七日下午二時十五分在第四法庭開審 ▲振華油漆公司宋永庠與龔昌成五金號衛逸民因 貨欵一案 本院於十月九日下午二時開庭▲利達洋行與民亨印務公司與貨欵 一案本院於十月十一日上午八時卅分在十四 法庭開審▲斯文洋行與張梅庵因欠租一案 本院於十月十一日下午二時念分 在第十二法庭開審▲康元製罐廠與蔡雲卿因貨欵一案 本院於十月十四日下午二時念分 ▲張益實訴蔡根榮遺棄一案 本院於十月十九日上午十一時在刑事第一法庭開審 ▲陶純富與陸雲山因欠租一案本院於十月一日上午十時十五分 在第十法庭開審 ▲森記木器號與盧夢殊因貨欵一案本院於十月三日下午二時分 在第十四法庭開審 ▲恆巽莊與鴻昌祥等因會欵及保證一案 本院於十月四日下午二時在第十四法庭開審 ▲孫孔氏與孔阿洪因離婚一案本院於十月八日上午八時卅分 在第四法庭開審 ▲徐織寶與永安銀公司因欠欵一案本院於十月八日上午九時卅分 在第四法庭開審 ▲開宜公司與明泰號樓北傑因欠租一案 本院於十月八日上午九時十分 在第四法庭開審 ▲梁新記牙刷廠等與公平治記襪廠主柯裕源因貨欵一案 本院於十月八日上午十時卅分在第十法庭開審 ▲太平洋行與王公權因欠欵一案 本院於十月九日下午二時在第四法庭開審 ▲同源祥與金聯民等因賬欵一案 本院於十月九日下午二時在第法庭開審

第二特院

民事案件

▲鄭政儒金匯業局王志南與劉永祿爲欠租一案玆因被告 劉永祿應爲送達之處所不明特此公示送達 ▲本院二十四年度易字第二〇三〇號 德士古煤油公司與鈕盤爲貨欵一案 玆因被告鈕盤應爲送達之處所不明本院當依原告 史國華之聲請准爲公示送達 ▲本院二十四年度易字第一四二號裘納與唯喜納無司蓋 爲欠租一案玆因被告昨喜納無司蓋應爲送達之處所不明本院當依原告之聲請准爲公示送達 ▲本院二十四年度易字第五八號 法商水電公司與大華廠趙桐蓀爲電費一案玆 因被告趙桐蓀應爲送達之處所不明 本院當依原告之聲請准爲公示送達

刑事案件

▲吳徐氏訴吳玉和等傷害一案玆據法警報稱被告吳玉和等所在不明通知書無從送達

定期辯論

▲本院二十四年度易字第四七五號阿浪花甫與思羅廠見次爲葛等爲欠欵一案規定十月十二日上午九時卅分爲言詞辯論 ▲本院二十四年度易字第四二〇號裘納與顧勤賢爲欠租一案規定十月十日上午九時五十分爲言詞辯論

地方法院

定期開審

▲張鉅元與吳文全等因焦價事件本院定於十月五日下午一時四十分開審 ▲振大興煤號與朱周青因貨欵事件本院定於十月七日下午一時半開審 ▲李善本與顧小娘因貨欵事件本院定於九月念一日下午二時開審 ▲民國念四年易字第一〇二號沈文湘與劉富友等因租屋事件本院定於十月十一日上午九時開審 ▲民國念四年易字第一一八號徐明章與徐良榮爲欠租事件本院定於十月十日上午十時卅分開審

公債與金市

公債市昨見微升

五分一角至三角半 趨勢又入盤旋之途

昨日華商證券交易所各債券市況、關於意阿爭端、各方消息、形成僵局、而上海市場、雖自香港國民繼廣東銀行相率倒閉、但影響僅及於一隅、與整個金融、關係膚淺、且自四底以後、各方籌謀調劑、錢業亦告多單、故熟悉經濟情形者、對之殊爲淡漠、而前日各方拋售、除六十四號爲空頭加碼外、四十八號僅爲掉期、因此昨市開出、散戶方面、抵補之心、油然而生、兼之整個環境、安堵鮮變、宜其略呈反動、而重入盤旋之途也、大概眞正市價之穩動、須待近遠期確實之調劑、始有開拓之希望也、昨市初開之際、以五十四號四十七號之吸收而始終見挺一二角間、次盤市況、參差已微、形成徘徊、後市狀況、仍屬盤旋、略見前進、收市一盤、依然盤旋、參差互見、結果較前大致微漲五分一角至三角半之間、玆將昨日結果、統計列表於後、

債別	前開	最高	最低	後收	差額	較前
關稅九月	二〇·七〇	二〇·七〇	二〇·七〇	二〇·七〇	不動	——
編遣九月	三五·三〇	三五·四〇	三五·三〇	三五·四〇	漲〇·三五	〇·一〇
編遣十月	三四·八三	三五·〇〇	三四·八〇	三四·九〇	漲〇·二五	〇·二〇
裁兵九月	六九·三三	六九·四五	六九·三〇	六九·四五	漲〇·三五	〇·一五
裁兵十月	六八·四五	六八·六五	六八·三五	六八·六五	漲〇·三五	〇·三〇
一九關九月	三六·三五	三六·四五	三六·三五	三六·四〇	漲〇·一〇	〇·一〇
一九關十月	三五·五五	三五·七〇	三五·五五	三五·七〇	漲〇·二五	〇·一五
一九善九月	四一·五〇	四一·五〇	四一·三〇	四一·三五	漲〇·一〇	〇·二〇
一九善十月	四〇·六〇	四〇·八〇	四〇·六〇	四〇·八〇	漲〇·三五	〇·二〇
二〇捲九月	四四·六〇	四四·六〇	四四·三五	四四·四〇	漲〇·一五	〇·二五
二〇捲十月	四三·八五	四四·〇〇	四三·八五	四四·〇〇	漲〇·一〇	〇·一五
二〇關九月	四四·四〇	四四·五〇	四四·三五	四四·五〇	漲〇·三五	〇·一五
二〇關十月	四三·八五	四三·九五	四三·八〇	四三·九五	漲〇·一五	〇·一五
統稅九月	四八·六〇	四八·七〇	四八·五〇	四八·六〇	漲〇·二〇	〇·二〇
統稅十月	四八·〇五	四八·二五	四八·〇五	四八·二〇	漲〇·三五	〇·二〇
鹽稅九月	四九·九五	五〇·〇五	四九·八〇	五〇·〇〇	漲〇·二〇	〇·二五
鹽稅十月	四九·四〇	四九·四〇	四九·二五	四九·三五	漲〇·二〇	〇·一五
金短九月	七〇·九〇	七〇·九五	七〇·七〇	七〇·八〇	漲〇·一〇	〇·二五
金短十月	六九·一〇	六九·三〇	六九·〇五	六九·二五	漲〇·三五	〇·二五
二二關九月	五三·一〇	五三·三〇	五三·〇〇	五三·三〇	漲〇·四〇	〇·三〇
二二關十月	五二·五〇	五二·六五	五二·四五	五二·六五	漲〇·二五	〇·二〇
二三關九月	五九·四五	五九·四五	五九·二五	五九·三〇	漲〇·〇五	〇·二〇
二三關十月	五八·五〇	五八·五〇	五八·二五	五八·四〇	漲〇·〇五	〇·二五
整六九月	六三·一五	六三·二〇	六三·〇五	六三·二〇	漲〇·二〇	〇·一五
整六十月	六三·六〇	六三·七五	六三·五五	六三·七〇	漲〇·二〇	〇·二〇
九六九月	九·四〇	九·四〇	九·三〇	九·四〇	漲〇·一〇	〇·一〇
九六十月	九·四五	九·五〇	九·四五	九·五〇	漲〇·一〇	〇·〇五

大戶進條 標金跌後猛漲

先降入八六零元內 結果回漲十一元三

昨十七日標金起落靡常、波浪甚巨、人心轉弱爲強、前市因關金猛跌、一度降至八百五十六元三角之低價、後市匯票緊俏、廣幣傾進、市價突飛猛漲、相繼冲出六七十元二幢關口、達七十二元八角之最高價、終日有十六元五角上落、結果回漲十一元三角、大條美銀均平、匯兌俱縮生金小二辨士半、關金跌一分、標金九時開盤、爲八百六十七元二角、先因同太昌大德成元盛永義豐永福餘元一等進、價立由六十六元至七十元另八角、未幾已知匯豐掛牌英美均長、福餘晉隆同太昌禍興永元茂永賣、瞬回跌至六十五元角、大德成福太亨景福買、至六十七元一角、不意匯市鬆動、大德成惠祥義豐永大德成恆餘大達俱售、一瀉七元、十點十二分退爲六十元另一角、福興永申豐晉隆進、回至六十二元二角、嗣至十一點半後、因開孟買預料升二個、恒昌永元茂永惠祥福興永大德成大連幫等傾售、價降破六十元、四十二分、跌爲五十六元三角、益成義豐永福餘進、回上二元八角、及至午收價爲八百五十九元一角

後市開盤升至六十元另六角、人心見佳、由大德成恆餘永利春元永申豐惠祥進、價從六十元另三角漲至六十七元、恆餘大德稍售、至六十五元半、轉瞬大德成福興永利又買、二點廿分、好爲六十九元、春元永恆餘大德成略賣、爲六十六元三角、詎匯市緊俏、人心益挺、春元永恆餘福興永生大迎祥等來買、冲出七十元、又漲五元二角、五十二分抬到七十一元半、嗣因孟買報升四個、惠祥恆餘來售、回至六十五元八角、不料匯市仍緊、並因恆昌永福興永大德成大發永萬豐禮豐等連購不已、致價重出七十元、到四點廿六分、高至七十二元八角、此後僅數角迴顚、及至四點半收盤、價爲八百七十二元七角、茲將全日市價列後、

▲前市

開盤 八百六十七元二角
最高 八百七十元另八角
最低 八百五十六元三角
收盤 八百五十九元一角
補水 八百五十二元
登賬價格 九月 八百五十二元 十月 八百五十六元 十一月 八百五十九元

▲後市

開盤 八百六十元另六角
最高 八百七十二元八角
最低 八百六十元二角
收盤 八百七十二元七角
補水 八百六十六元
登賬價格 九月 八百六十六元 十月 八百七十元 十一月 八百七十三元

票據所交換數報告

上海聯合準備委員會票據交換所二十四年九月十七日票據交換總數如下、銀圓一千一百九十六萬六千另另六元另七分、內計交換總數銀圓四百八十二萬一千一百九十七元二角一分、匯劃銀圓四百十四萬一千八百三十五元六角六分、代收總數錢業一百十三萬三千三百九十三元八角三分、其他一百十六萬九千五百七十九元三角七分、又上海銀行業同業公會聯合準備委員會公單拆欵息每千元每日一角五分、公單貼現率每千元每日二角、

氣象報告

徐家匯天文台昨日下午四時三十分氣象預報云、山東周圍天晴曇有和緩之東北風、揚子流域天曇而涼、有東北至東南風、台灣海峽及東海上天陰有雨及強烈之東北風、海南周圍天氣惡劣、因有颶風向西北方進行之故、又昨日下午三時前二十四小時內本埠氣溫最高八二·〇、最低六四·四、去年同日最高八二·二、最低七二·一、

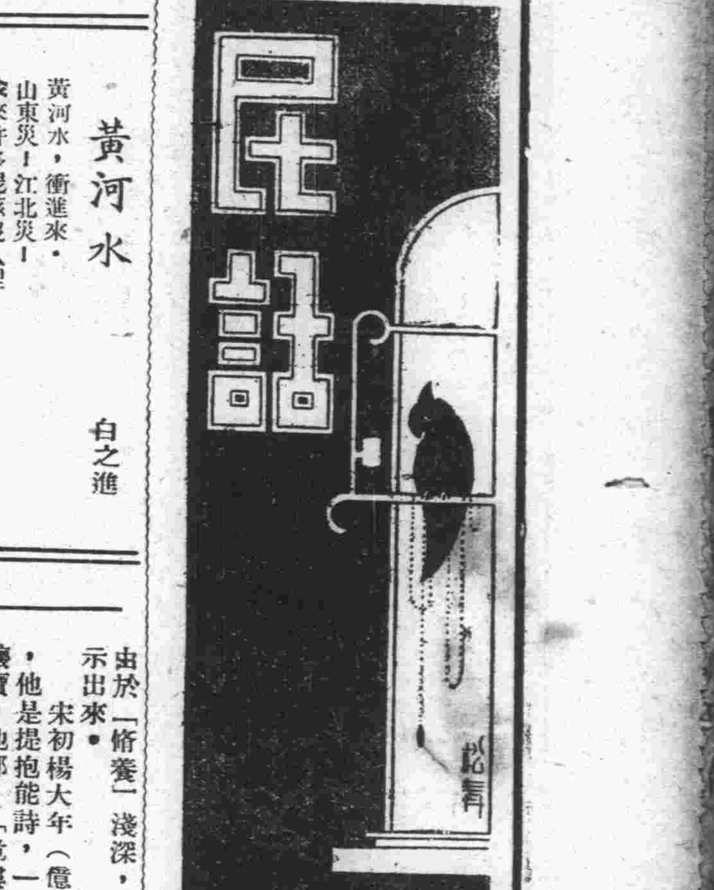

黃河水

白之進

黃河水，衝進來。
山東災！江北災！
氽來許多屍骸沒人埋！
死者死，活者在，
在雖在，沒屋沒衣沒飯菜；
飢寒交迫怎麼挨？
我們救他眞應該！
救人一命功德大，
不須燒香點燭著磕拜。
救命銅錢不算廢，
救，救，救！快，快，快！

學問和意氣

陳既川

「學問深時意氣平」，這句格言，雖似「淺近」，卻有極度「精密」理由。

照現在術語說起來，學問就是「理智」，是「靜謐」；的意氣近於「情感」，是「激張」的。

其實，理智和情感，也和「靈魂和軀殼」一般，不得分離。不過先理智而後情感呢，先情感而後理智呢？完全由於「脩養」淺深，表示出來。

宋初楊大年（億），他是提抱能詩，一個瓌寶，他那；「危樓高百尺，手可摘星辰，不敢高聲語，恐驚天上人」。大約是三四歲時候口占的？他不會捉筆，已會做詩。長大起來，也狠用功。依他者般穎悟，者般精進，他應該千古所無；但他的學問，祇在北宋一代而論，還不能高出曾鞏黃庭堅一輩，因爲他的意氣，總覺有些過火。

前清章實齋是和袁子才同時，說到「天分」，實齋比上子才，眞可說「天差地隔」，就是少時「文筆」平恢和活潑，也不可「道里計算」；但章學誠和袁枚成就，卻成一個反比例。這就是理智和情感，相用「倒顛」，所以「收穫有豐歉」。孔門七十二賢，曾子獨以「魯」得之，「因果律」

勿逞意氣　要立志氣
不怕吃苦　只要能記

論通俗小說

烟橋

照日本小說作家的解釋，通俗小說就是大衆化的小說。所以孫楷第把宋人評話以下凡是白話的小說，都稱他通俗小說，編成了一部中國通俗小說書目。不過這些小說，是否大衆都能看得懂？是要大衆都要看？是一個問題。

就事實論，眞正夠得上稱大衆化的通俗小說，只有一部「三國志」。中國四萬萬以上的百分之二十的識字同胞，至少有幾分之一，曾經看過這書的。就是沒有看過，如戲劇，評話，繪圖，其間的重要人物，和他的事件，總可以說得一點出來的。這是無疑的，由於書本以外的宣傳，以及其他的表現，於是深入人心。所以通俗小說是否能達到通俗的目的？不僅是通俗小說本身的問題，乃是和社會上各方面有聯系的。所以像儒林外史只能得到智識羣和士大夫的欣賞；珍珠塔玉蜻蜓只能得到未解放的婦女們的欣賞，紅樓夢只能得到閨閣中的青年男女的欣賞。這些書，實在已經算不得通俗小說了。

以前高唱過「人生的藝術」和「藝術的藝術」的小說作家，感於所作不能抓住大衆；覺得六七百年陳腐氣未脫的章回小說，還能在社會的較多數方面沒涅着。便有一部分在喊出通俗小說來了。

中國需要的通俗小說，是怎樣的姿態？我們在未研究以前，先看日本小說作家的話。

片岡鐵兵說：——「通俗小說之所以成爲通俗小說，乃是在乎將我們所注目的美，再現出來的方法之通俗；在乎作者的心之活動方法，能夠加以解釋。作者會把最容易懂得的順序，走個彎路或近路，使得讀者感到滿足。」

武田麟太郎說：——「可是，通俗讀物的寫作基礎，卻擺在現狀肯定上面。無時無刻不會缺少的，就是常識的解釋。有時候雖然也有着一步半步的前途的表現，但一隻腳還是緊靠常識，不肯分離。它的甜頭，和迷惑性，就在這個地方。」（以上兩節，錄自新小說七月革新號。）

前者着重在一個「美」；後者着重在「常識」，雖然性質不同，可是二者所需描寫的技巧，卻是無異的。

我們再看梁任公的論小說之力，所謂「熏」「浸」「刺」「提」。古今小說評林替他下一個轉語云：「此四種力之所以有效，祇是一個迷字；此四種力之所以發生，祇是一個眞字」。現在中國通俗小說的衰落，仍舊是小說本身不能盡他的力。所以大衆需要小說，是至今未曾改變的。不過小說作家，未能適應大衆的需要而已。

掃除文盲的工作，正在努力，大衆識字的數量要激增了。需要小說的通俗，更其急切。一方面希望小說作家愼重製作；一方面希望大家討論——我們要使通俗小說具有怎樣的姿態？（未完）

看潮和看桂

無樓

一到八月，人們就都想到杭州的潮水和桂花，於是錢塘江邊和滿覺隴的中，霎時就緊集起各式人等來。這雖然巳不一定是熙朝樂事，也未必是有意在粉飾太平，天概風俗如是，相沿成習，變成了一種非意識的現象，人們都不復覺得罷了。

然而看潮這回事，以時令講，八月實不如七月。七月的是所謂「鬼門潮」，意韻那樣動人的驚濤駭浪，有類乎七月的從鬼門放了出來的羣鬼。唯在江干的土著或住民，才有觀看的機會，那大抵是在黎明的時候，甚或至於在半夜，人這必須抖擻起全副精神來，露立塘邊，肅靜觀看，一到太陽升起，便什麼都收拾了。以地段講，江干實不如海甯，然而海甯雖然也有人看潮，而江干總還是各處看潮人所熟知的地方，這又不能不說是看潮人的固執。其實有時在江干八月十八看不到潮，海甯方面卻多少會應酬你一點。

我於看潮已不甚有大興致，但卻喜歡逢時逢節讀些咏潮的詩詞。但是始終讀不到滿意的作品，原因或者還在於我的偏窄地以爲咏潮應有硬性的描寫，而所看到的作品都做不到這一點，所以未能滿意，也未可知？不得已時，看看宋吳琚的酹江月也就比較滿意了——

玉虹遙掛，望青山隱隱，恍如一抹；忽覺天風吹海立，好似春霆初發，白馬凌空，瓊鼇駕水，日夜朝天闕。飛龍舞鳳，鬱葱環拱吳越。此景天下應無，東南形勝，偉觀眞奇絕！好是吳兒飛彩幟，蹴起一江秋雪；黃屋天臨，水犀雲擁，看擊中流楫。晚來波靜，海門飛上明月。

但是正在人們熱鬧地看潮的時候，桂花却悄悄地吐露了最後的繁榮。八月的桂花，原分三期看，最後一期的最好看；然而人們這時都注意於看潮，這實在是極爲難的事。外來人都以爲先看桂，後看潮，誰知道他離開滿疊隴的時候，桂花反而歟生個地特別繁榮了起來呢？不過，看過一回，於顧也算交代得過，可是道里又有些小小的問題了。第一，也還是地段問題，人都只知有滿覺隴。但不知道錢王祠，白雲庵，虎跑寺，及煙霞洞等處，桂花的量雖不多，桂花的質却特別名貴。其次，是花色問題，淡黃的所謂銀桂，和深黃的所謂金桂，除香氣外，別無十分勁人之處，獨有丹桂，那顏色之丹，望而使人起爐火純青之感，是桂中的高品。就是不容易看到。有一回，無意地在滿覺隴的桂林裏發現了兩株，那時眞把我歡喜透了。我一直所以看不出者，正如一切人所以看不出一樣，一到那里，就以爲巳經身入了香國，馬上坐下來喫栗子，喝茶，着人和說笑，這當然不會有意外的發現的。後來偶爾舉頭探望，久久之後，忽見兩株丹桂高出於羣，遺世㒰立似地，遠在一直上頭搖曳，從它們望下來，應該只見一片的綠葉裏着叢叢的金銀，把它們從下面賞桂的人羣隔絕了。這一天，我私下裏了氳限的獻欣回家，還慾惠我的學生，在幢幢的燈光下，做成了一篇記。年來看桂的興緻，也如看潮的一樣淸減了，只是始終忘懷不了那兩株丹桂，每到八月看桂的時節，總要反覆埭誦着宋高宗的詩——

秋入幽巖桂影闌，香深粟粟照林丹；應隨王母瑤池宴，染得朝霞下廣寒。

文人和政治家

蒼苔

我上次在民話上寫了一篇「關於文人」。裏面曾講到過去許多文人乘做政治工作的都失敗了。我是主張文人只好做文人，絕對不可混入政界裏去；同時政治家也只應專做政治工作，不必以文學誇耀，以爲自己文學的成績也是了不起的。須知文學家和政治家，應該分家的。

資治通鑑因爲是給政治首領看的書，所以絕對不肯提到文人。顧炎武日知錄云：

「李因篤語予，通鑑不載文人，如屈原之爲人，太史公贊之，謂與日月爭光，而不得書於通鑑。杜子美若非「出師未捷」一詩，爲王叔文所吟，則姓名亦不登于簡牘矣。予答之曰：「此書本以資治，何暇錄及文人？」」

由此可知文人與政治家是不得並在一起的。

「當然」「如是如是」。所以先培植理智，而後暢達情感，不失「中正和平」。祇知激張情感，而忽略理智，在文藝上，或可表示一點「個性」，在學術上，定規發生許多「流弊」。這是莫能避免的一種「蹺蹺板」底動盪。而且，眞正富於情感的人，他對於「人類」，祇有「同情」，沒有「譽毀」；就是對於「一切生命」，祇有「愛護」，沒有「輕蔑」。設使不知「根柢」，妄加「褒貶」，「天」，即理也。性，即理也。「以宋儒之小，而測聖人之大，雖天天說「變化氣質」，依舊是一種「意氣用事」。

風馬牛

張三

在九月十一日的本刊上，看到陳既川君的一篇文章，題目是「牛馬風」。讀了以後，覺得有幾句不得不說的話。

陳君這篇文章開始便談到新詩。我所要說的話，便是關於新詩這方面的。陳君說：

「自從五四運動而後，我國文壇，才有新詩發現。當初是沒有韻的，我也不大看得懂。後來有韻無韻，沒有定型，我也不大看得懂。現在好比有韻的居多，但，看不大懂，依舊一般。這不曉得什麼原故？」

看陳君的文章，似乎不是因爲文學鑑賞的能力不夠，彷彿是因爲新詩的本身不容易懂。某一些寫新詩的人，有意喜歡把新詩寫得朦朧費解，在過去的「現代」上就常有這類詩，我們是承認的：然而這不過是某一些人愛寫點朦朧費解的詩罷了。我們不能以一小部分而論整個。倘若說是當初是沒有韻的，我看不懂。後來有韻無韻，沒有定型，我也不大看得懂。現在好比有韻的居多，但，看不大懂，依舊一般。」這「什麼原故」似乎是可以「曉得」的。

上面說過，新詩是有一些是費解的。但這費解並不是新詩整個的，而是極少數的一小部分。說是「當初」，「後來」，「現在」的新詩，不管有韻無韻都「看不大懂」，照事實看來，並不如此。

隨便在詩壇上拾起一點詩，不管過去或現在，不管有韻或無韻，看來並非眞的「不大看懂」。比如登在四卷四期現代上佚名的旅人：

你攜着哀愁的筴筒以跋踄的旅人，
旅人啊，
你踟躕了嗎？
是厭倦了這修長的旅途呢，
抑是猶豫着你的去路？

（未完）

保肺飴

秋風多厲！

入秋以來，溫寒時變，偶或不愼，傷風咳嗽，乘機侵襲，若不亟治，日久傷肺成癆，影響於全身健康至大！

「保肺漿」配製合理，效力準確；功能止咳平喘，除痰殺菌，凡久咳氣喘，頑痰癆積，氣管枝炎，各期肺癆，無不於最短期內，立起沉痾！

「保肺漿」治流行性感冒，初起咳嗽，尤易於反掌。

本劑味美易服，常服能擴張肺部，增加抵抗力，使肺病永遠斂跡，乃近代最完善之保肺聖藥也。

大瓶一元七角五分　小瓶一元

各藥房均售

上海四馬路太和大藥房總發行

並製保肺飴藥片　功效相同　服用簡便

聲明類

江蘇上海第一特區地方法院公告　第三四五二號
（聲請執管陳少白遺產）

[illegible]

張仲復律師證明汪起源推盤陳直忠受盤上海源記商店改永安商店營業公告

[illegible]

陳懋宣律師解除華北汽車公司清理人職務通告

[illegible]

聲明作廢

[illegible]
法租界大馬路 啓

協興祥梅記號啓事

[illegible]

緯豐毛織廠緊要聲明

[illegible]

葉劉貴珍率子徵慶啓事

[illegible]

陳懋宣律師證明朱金元推盤錢鹿笙受盤嘉齡元記綢廠

[illegible]

謝春明孫照章律師代表朱菊蓀盛德仙脫離同居關係啓事

[illegible]

推受盤聲明

[illegible]

離婚聲明

[illegible]
姚書豪　馬貴珍　同啓

推受股聲明

[illegible]

上海市第一公墓

[illegible]

退保聲明

[illegible]

鑫記啓事

[illegible]

推受盤聲明

[illegible]

聲明更正

[illegible]
王湯谷　楊僊氏　啓

聲明

[illegible]

遺失類

遺失聲明

[illegible]
儲惠戶啓　徐錫

遺失提單聲明

[illegible]
鴻記號啓

遺失聲明

[illegible]
屠瑋順啓

遺失存摺作廢

[illegible]

遺失上海中國銀行保管證特再聲明作廢

[illegible]

遺失圖章聲明

[illegible]
美記木器號啓

遺失田單

[illegible]

遺失田單

[illegible]

失單聲明

[illegible]

遺失圖章

[illegible]

作廢聲明

[illegible]
三尹祝啓

遺失田單

[illegible]

遺失田單聲明

[illegible]

遺失圖章

[illegible]
徐迪僊啓

遺失單串聲明

[illegible]

遺失聲明

[illegible]
勤業社商實啓

遺失聲明

[illegible]
張廟穀法會同啓

遺失田單

[illegible]

遺失田單

[illegible]
童榮關啓

遺失田單

[illegible]

遺失符號

[illegible]

遺失圖章聲明

[illegible]
陳學淵啓

遺失聲明

[illegible]

電影讀本

第四章 電影化與監製者（四）

東島常夫著 思白譯

（二）電影化之監製者的工作 附：電影製作所之經營

關於電影化的工作本身，因爲用「電影製作法」，「電影編劇術」，「電影導演術」，「電影表演術」等名稱，著者有各種書籍出版，有各種文字發表於各電影雜誌，在此無須再作解釋•這些部門，不用說是遂行電影化的工作，告成完整的作品的重要的要素，電影藝術論的諸問題，多半是在那裏胚胎着的•因此，其詳細的論述請參照次章以下，這裏，先述監製者直接參與的電影化的工作•

電影化也者，一般是指如次的過程，即從文藝作品，戲曲，歌劇，小歌劇，有時是論說，襲取故事，又或遵照創作的故事，由編劇者，改爲電影脚本的形式，由電影導演，把那脚本作成攝影台本，得演員，攝影師，美術指導等攝影所從業員之協力，而至於完成電影作品•在美國，叫作 Making a film version, Photoplay making, Picturizing, filming.

電影化的第一步，是 Idea（構想）•監製者，首先必須具有在頭腦裏描畫可以着手製作的作品的Idea的能力，以及對收買來的故事判斷其是否有着新的「Idea」的能力•必須在新鮮，刺激之點，或合時，驚人之點，使作品之藝術的價值與商品的價值結婚•若乾脆就英國一流說，則就非對娛樂的價值有敏銳的本能不可•從這開始，才進行故事的選擇•

監製者，在第一個場合，把發展自己的Idea而成的故事，用故事梗概（Synopsis）的形式或所謂電影脚本的形式發表，而命特定的編劇人，作成攝影台本•不妥之處，須加修正•在第二個場合，則從各種出版物，選擇最合於電影化的目的的材料，使人製作其故事梗概，檢討之後，作最後的決定•於是編劇人承受監製者的意向，把原作改編爲攝影台本的形式•當然，不妥的地方加以修改，是同樣的•這，即是故事購置（Story Purchase）與攝影台本承作契約（Script Assignment）的工作•迅速獲得原作之改編電影權，乃是監製者的重要的事務•不論在哪個場合，監製者最加意的地方，是自己所企圖的新的Idea，是否能夠藉那作品而實現•因此，對於作品所包含的事件與登場人物的性格的感覺特別敏銳，不滿意的場合，取盡量修正的方針•還有，監製者必須明白電影之一切種類，對新的種類常有先見之明•因此近在美國身價極高的達里爾、匝納克這監製者，在這點，取得着「智能的巨人」（Mental Giant）的怪號•

關於新的監製者應否有專屬自己的編劇人，導演，演員的問題，議論不一•有的人，全部否定專屬•都以爲，選撰普通所謂電影脚本的不完全的東西，每回製作，請能幹的編劇人協會會員來，提出最初作成的攝影台本，把它討論的最合理的方法•不論導演，演員，概從登記的自由契約人（Free Lancer）用這方針達到電影製作的目的，特別是要使登場人物的性格合有新的Idea時，可不爲專屬演員所牽制而自由選定脚色，是最合理想的•所以，監製者，就也非具有配脚主任（Casting Director）的權能不可•這裏，且介紹美國的從業員法會議的主席Frank Woods，在該會提出的「正當的電影製作所之經營法」的一節，以資參考•

「電影，雖跟舞台與出版同樣，是爲不成文法與慣習所支配着的，但其機械的機能與製作的機能，非給明白區別不可•（一）在大電影公司的攝影所，與製作無直接關係的幹部，除經濟的權限外，不論有怎樣的事情也不許干涉故事寫作與其他創作的工作•任那些要人得暇擺佈的議論，已把電影作品弄精•現在，用只能製作一部壞作品的費用，是也許能夠製出兩部好的電影來的•（二）對直接與製作無關的幹部的多餘的不必要的俸給，非除去不可•（三）對演員，編劇人等的，才能估量俸給的場合，必須限於合理的範圍•（四）對熟練技工及各種技師，必須不使現在的薪金減少，給設定最低標準的補償金•（五）編劇者，明星及導演領受純利益的幾成的這Royalty System要加以採用來減輕薪給支出過重之禍•（六）暫時，要放棄至多不過試驗性質的外國電影人的輸入•（七）要採用並強制實施那支配全電影製作界的紳士法（A Code of decency），必要時藉政府之力•由於近來無視道德慣習的叫作所謂「ultra Sophisfication」的作品的傾向，有幾百萬的電影觀客迴避了，爲再度把這些以前的觀客叫回到電影館裏來，我們的最初度的目的，還種法典無論如何是必要的•（八）對於獨立的製片團體，特別是具有新的迄今從未嘗試過的Idea的製片團體，要獎勵既成公司的攝影所之一部與設備之租與•此外的主張是，向來實行的藉縱貫電影之製作，發行，開演三界的單一組織來管理的方法，必須完全使之消滅，從略•（本節完）

影譚

世界影壇情報

德國之部

W•B•F•N公司

▼「黑爵士」是由「黑衣紳士」改名的；導演者爲羅爾夫•茵斯氏，主演者爲愛麗斯•阿維格•

派拉蒙不列顛公司

▼亞偉•却讓波倍爾氏已把賈讓斯•施契德爾氏底小說「就憂的帽子商人」電影化了，主演者爲希陀尼•金格和喬讓•皮珂克及杜洛茜•波契亞女士等，不日即可開始拍攝•

▼「幸運時代」的主演者爲鄔特莫亞•哈佛利法和雷斯利•柏林治及莫里斯•珂諾麗女士等•

哥倫比亞不列顛公司

▼盧皮諾•雷茵主演的「The Deputy Drummer」，現已開始攝製中•

A•T•P公司

▼「上帝的愛人」已在維也納和塞作茨浦爾克開始拍攝了•主演者爲黎納•哈特女士和魏克特利•霍勃女士•

▼蒙德•巴克斯氏已開始在馬島攝製「無限制」，主演者爲喬治•福讓比和法洛倫斯•昔斯蒙陀女士等•

脫勃利茲公司

▼莫里斯•夏維連主演的「可愛的放浪者」，現已着手攝製•

安格羅亞美利加倫達治公司

▼羅巴特•彌爾氏已籌備攝製「色情狂」，主演者爲茜陀妮•福克斯女士•

烏發影片公司

▼「青年伯爵」，現已借在勝倍爾霍夫攝影場開始攝製，主演者爲亞妮•奧陀蘭女士，導演者爲卡爾•拉馬克氏•

▼「Amphitryon」已着手攝製中，導演者爲萊茵霍特•秀茨爾，主演者爲威廉•蒂利來•

奧洛巴公司

▼愛麗，華秀納克導演已着手「愛人們」的製作，現在正在霍爾秀坦地方拍攝外景，主演者爲蕾娜黛•米蘭女士•

▼蕿拉加的大學生，是由哈斯•契柴氏編劇的，導演者爲亞爾陀爾•盧濱遜，主演者爲亞陀爾夫•華爾波麗克和杜洛達，烏克女士等•

▼「洛善•彼爾特」是哈波托曼底原作•導演者爲L•A•秀德讓萊，主演者爲派拉魏賽麗女士•

▼「維克托利亞」是凱奴特•哈讓琴底原作，導演者爲卡爾•霍甫曼氏，主演者爲羅善•烏爾麗女士•

▼「克拉夫特•瑪亞」現已借托比斯攝影場開始攝製，主演者爲巴爾•黑爾比凱爾和加甯，哈爾特女士•

▼哈斯•秀坦霍夫氏導演的「人生之谷」，現已借在托比斯攝影場開始攝製，這是凱德•高爾陀女士，李却爾特•洛馬諾夫斯基，陶，琳凱等主演的喜劇•

▼「憧憬世界」的導演者爲羅甫•亭遜氏，主演者爲杜洛黛•烏克女士，約於九月底可攝製完竣•

▼「賢妻良母」已開始攝製，導演者爲買克，福特氏•

▼「勇敢的航海者」的導演者爲哈斯•台比，主演者爲派爾•金波•

▼「可咒咀的音樂」，已決定由卡爾米納，葛洛納導演，主演者爲派爾•黑爾比凱爾和加甯•哈爾特女士等•

雜譚恐怖片

（神顏）

上海接連上映了「科學怪人」及「科學女人」，頗能獲得一般觀衆的歡迎•這就是說：恐怖片的在中國，也得到相當的成功，因此趁這機會來談談恐怖片•

以純然恐怖的題材來拍攝影片，其最最適宜的觀衆，自然常首推德國人•日耳曼民族具有根深蒂固的，好幾世紀一直傳下來的傳說•所以一開始德國表現主義派的影片會得到絕大的成功•在這些影片中，有的是描寫吸血鬼的對女性的蹂躪，有的是叙述殭屍的出遊，也有的是魔術師的作惡•總之，這些都是達到恐怖性之最高峯的•

在法國也會有過一些叙述異端裁判的恐怖片•其中所描寫的種種酷刑，眞不啻佛教地獄傳說的實現•但以拉丁民族的法蘭西人，生成就是輕鬆愉快的性質，故恐怖片無甚重要的發展•

現在該輪到美國人了•好萊塢，雖是世界電影的首都，但在恐怖片這一方面講起來，他們是比不上德國人的•美國人所製造的恐怖，總比較地輕鬆一些；他們總時常在恐怖之中，插入一些噱頭，以舒觀衆們的神經•說也奇怪，通常反是這噱頭的部分最得到成功•但，這並不是說主要的部分就一無動人之處；我們僅不過是以爲美國人並不嚴肅地扳起面孔，一味地在專以恐怖嚇人而已•例如在「科學怪人」或是「科學女人」中，觀衆們最感到興趣的，倒反是女星 Una O' Connor 的噱頭場面•

德國的恐怖片以屍體及瘋狂制勝•俄國的片子以獨出心裁的象徵及幼稚的睡魔見長，而美國則有時覺會將死神用着富誘惑性的多情王子之面具而出現•例如 Three Days in the Livings 這一片，其恐怖的氣氛幾乎完全被抒情詩式的描寫而失去其效果•我們看見的只是那位翩翩年少的王子死神，在受着所有的女性之追求•

這裏，我們擬略一述拍攝恐怖片如何才能引起觀衆們的戰慄之方法•我們知道所謂恐懼者，乃是潛藏於吾人下意識中之一種情緒•這種情緒當吾人觀到旁人在特別情况之下所遇着的一切便會驟然而醒•引起這種情緒的最妙方法是施用許多出人意料之外的場面•人們的所以會生恐懼之心•是因他們對某件事毫不知曉•例如將一個小孩子關在一間黑暗的房子之中•雖是這所房子僅是普通的藏衣室，他也是會感到極端的恐懼的；其原因是他不知道在這黑暗之中將會有什麼到臨•對於一個成人當然不是這樣簡單，但製造觀衆們的恐怖則不外下列數端•

首先是神祕•在這一點上，電影片遠勝於舞台劇•在舞台劇上充其量不過是利用聲浪，燈光，或是演員面部的表情來表示•演員的表情通常過於迅速，燈光也不容易配置得宜，而常爲觀衆們所忽略•至於電影則可以應用許多場面的變換，而將人們帶入極端神祕的境界之中•並且，銀幕上的專門以影子之出現來引起恐怖心，也遠勝過演員口述所產生的效果•

次之是通常爲吾人所不知曉的地帶，也能引起極端的恐懼•例如南美的處女林，這裏很少有人跡的到臨•其中居住着獅虎等猛獸是無疑的，但若萬一攝影者在這其間拍出一些半人半獸的，面目凶獰的怪物，則觀衆們的神經是不得不爲之緊張起來•

最後，一切危險的動作也足以令人恐懼•電影上常利用其攝影上的技巧，而表現許多不可思議的馬戲場之獻技等出來•並且，這裏銀幕還可藉用自然的大災變，例如地震，山崩，洪水，甚而至於火車的互碰，鑛山的爆裂，飛機的墮落等•也是能令觀衆們呼吸都爲之停止的•

康記大舞臺 地址 二馬路英華街 電話 上樓九〇二〇〇 下樓九二〇二〇

今夜開演全滬觀衆渴望已久的 三本西遊記

座價平民化 日戲價目 三樓一角 二樓二角四角 正廳三角五角 夜戲價目 三樓一角二角 二樓三角六角 正廳四角八角

中央運動場 回力球 每晚八時起賽 星期日午后加演日場 霞飛路亞爾培路口

(一)加拉地 (二)歐加 (三)爾蘭加 (四)白羅地 (五)蘇羅沙伯 (六)普登巧

(一)卡禮加 (二)依思高 (三)賈多 (四)古禮地 (五)沙特浪谷 (六)爾魁地

(一)白羅地 沙特浪谷 (二)爾加 古禮地 (三)古巴龍 蘇羅沙伯 (四)加拉地 亞爾培地 (五)爾魁地 普登巧

黃金大戲院 地址 八仙橋 電話 八五〇六八 八四二〇六四

夜戲 二角 四角 六角 八角 夜戲 三角 五角 八角 一元二角

今天夜戲 張德祿 王蘭芳 金少山 麒麟童 雲艷霞 富雲霞 杜文林 劉文魁

新排新劇 綠野仙蹤

榮記共舞臺 地址 愛多亞路大世界東 電話 八四八一〇 八四七〇八

今天夜戲 胡月珊 小小毛豹 小玲童 國桐華 沈艷琴 王椿柏 汪雪艷 李萬春 張艷芬 胡月珊 小奎官 毛慶來 潘鼎新

太史慈 白水灘 珠簾寨 北漢王 甘露寺 美人計 回荊州 蘆花蕩

價目 樓上二角 五角 一元 樓下三角半 七角 一元二角

榮記大世界 中國最偉大遊戲場 門票每位小洋二角

整頓內部大加革新新增遊藝另翻花樣

乾坤大劇場 日戲 [illegible] 夜戲 九口 二本西遊記

羣芳會唱 南北維劇 有聲巨片 紅羊豪俠傳 無聲電影 瓊島風雲 今日起隨票奉送香烟一包

南北滑稽文武雜耍奇技異能應有盡有

南京大戲院 時間 二時半 五時半 九時一刻 今日開映 金縷曲

大上海大戲院 時間 二時半 五時半 九時一刻 今天開映 科學女人

國泰大戲院 時間 (日)三時 五時半 (夜)九時一刻 今天開映 土宮祕密

融光大戲院 時間 三時 五時一刻 七時一刻 九時一刻 今天開映 巴黎舞場

巴黎大戲院 時間 三時 五時一刻 七時一刻 九時一刻 今天開映 難爲了母親

麗都大戲院 時間 二時半 五時半 九時一刻 今日開映 糊塗君子

中央大戲院 時間 三時 九時半 今天開演 大家庭

光華大戲院 時間 三時 四時半 六時半 九時一刻 今天開映 一大名片 秋扇明燈

新中央大戲院 時間 三時一刻 五時一刻 七時一刻 九時一刻 今天開映 美人恩

明星大戲院 時間 二時 四時一刻 七時一刻 九時一刻 今天開映 秋扇明燈

恩派亞大戲院 時間 三時 五時半 七時一刻 九時一刻 今日公演 蹦蹦戲

東海大戲院 時間 下午三時 七時 九時一刻 今日開映 秋扇明燈

卡德大戲院 時間 三時 五時 七時 九時 今天開映 女俠定風珠

榮金大戲院 時間 三時 五時 七時 阮玲玉兩部遺作 神女 一剪梅 一場映完

萬國大戲院 時間 三時 七時 九時 今日開映 如此英雄

蓬萊大戲院 時間 二時半 四時半 八時半 今天開映 兩大巨片 青春之火 似水流年

浙江大戲院 時間 三時一刻 五時一刻 七時一刻 九時一刻 今天開映 牢獄二萬年

辣斐大戲院 時間 三時起 十一時止 今日開映 鐵血空軍

西海大戲院 時間 三時 七時 九時 座價一律小洋二角 明星公司唯一慟人悲劇 人倫

華德大戲院 時間 三時 八時 今日開映 梵燈怪影 江湖情俠

九星大戲院 時間 (日)三時 五時半 (夜)七時 九時一刻 今日開演 日戲 新人舊人 夜戲 有夫之婦

東南大戲院 時間 二時 四時 七時 九時一刻 今天開映 敢死隊

金城大戲院 時間 二時半 五時半 九時一刻 今日開映 四姊妹

山西大戲院 海甯路北山西路口 今天時間 二時 四時一刻 七時 九時一刻 禍水 富於誘惑麻，充着斷腸聲

威利大戲院 時間 三時 五時一刻 七時一刻 九時一刻 今天開映 量珠買愛

百老匯大戲院 今日開映 時間 三時 五時一刻 七時一刻 九時一刻 最新偵探術

虹口大戲院 每日時間三點起十一點止 今日開映 鐘樓怪客